中華民國三十一年十一月二十五日 【星期三】 新民報 夏曆壬午年十月十八日 第一零七九號 今天一大張 【一】

新民報

內政部登記證民字第一號
發行所及印刷所 北京市內二區石駙馬大街二十一號 社團法人新民報社

都不怕
興華興亞愛和平,抖擻精神掏至誠,赴火蹈湯都不怕,大家拼命向前行。

我國參加防共協定一週年

共匪殘勢清除淨盡

大東亞戰爭完成信念益堅

【中華社消息】中華民國於二十九年十一月三十日與友邦日本簽定基本條約,其中關於防共規定之第三條,其原文如次:「兩國政府相約,對於足以危害兩國安寧及福祉之一切共產主義的破壞工作,共同防衛之,兩國政府爲完成前項目的計,應各在其領域內,剷除共產份子、及其組織,並對防共有關之情報宣傳等緊密協力,日本爲實行兩國共同防共計,在所要期間內,依據兩國間另行議定,駐屯所要之軍隊於蒙疆、及華北之一定地域」,且中國政府依據此偉大之精神,復於民國三十年十一月二十五日,正式參加日德義防共協定,今日(二十五日)適值加入該協定之一週年紀念日,中國民衆於過去之一年中,本諸防共理念與條約之規定並與友邦日本密切協力,一致展開對共匪之清除工作,如今匪共殘餘勢力,業已一蹶不振,全國防共壁壘均已築成鋼鐵之固,今日(二十五日)欣逢參加協定一週年紀念,全國民衆除對過去之滅共偉績,痛感欣慰,同時當更本既往精神,爲肅清共黨而奮鬥云。

晉北日軍 殲蕭順義偽部

【中華社大同二十四日電】日軍〇〇部隊十九日以來對大同縣東南方蔣系偽軍蕭順義部約三百名,加以捕捉攻擊,至二十二日正午予以殲滅之打擊,計敵遺棄屍體百二十,俘虜十九,鹵獲敵武器彈藥多數。

日軍告捷 討伐薊縣共匪

【中華社消息】於冀東地區加速掃蕩共匪之日軍各部隊,連日於各地繼續激底之肅正討伐戰,二十二日於薊縣東南方八公里之青石莊,又獲如下之戰果:即具自衛團報告薊縣,寶坻,三河偽縣政府游擊匪約百名潛入之消息而出動之溫井,丸山,加藤,倉田,津田各討伐隊,以青石莊爲目標,自四面敢行震撼的奇襲,共匪出其不意,狼狽被擊而潰散,遺棄屍體四十一,俘虜十二,鹵獲步槍六,手槍十九,其他彈藥手榴彈多數,實可謂加以殲滅的痛擊而凱旋也。

社論 國際防共協定紀念

興利必先去害,除暴才能安良,這是一定不移之理,何況陰謀動亂世界,殘害人羣,如共產主義之邪說囂張,共產黨徒之橫行霸道,實爲天下之公敵,人心世道之隱憂,此而不加防範,澈底予以消滅,則莽莽乾坤,豈有淨土?芸芸衆生,還有安居樂業之望麼?然而亂臣賊子,人人得誅,洪水猛獸,豈容坐視?所以東西軸心,若日滿,德義,以及西匈等國,在五年前(即一九三七年)早就高瞻遠矚,締結了國際防共協定,以期遏止狂瀾,拯救陷溺,迨去年十一月二十五日柏林會議,協商展期,我中國適應國際大勢之需求,愾於切身利害之關係,毅然追隨軸心之後,與羅,保,芬,丹,斯,提等友邦,一律加入國際防共協定,由是國際防共協定之陣容,更爲之一振。

回憶二十年來,共產學說,風靡一世,懸勢傳播浸淫幾如水銀落地,無孔不入,尤其中國流毒既深,受禍益烈,不但惑其邪說,麻醉青年,且爲目的不擇手段,燒殺姦擄,到處摧殘,無論都市農村,莫不橫遭蹂躪,就連數千年來一國傳統的典章禮教,全都根本予以推翻,及至西安事變更劫蔣政權容共抗日,遂以演成今日我東亞空前未有之慘局,誰實爲之?無一不由第三國際居中策動,禍亂中國以破壞我東亞,一面又知重慶非日軍之敵,戰事難望延長,更行勾結國際金權走狗(英美帝國主義)互相利用組織所謂ABCD陣線,藉以形成抗日之包圍戰,使中日相持不下兩敗俱傷,則彼輩好坐收漁人之利,這又是第三國際陰謀禍亞的一種毒辣手段,不但要把中國置之死地,並且要利用中國以牽制日本,復假日軍勢力以消滅蔣政權,使其同歸於盡,然後中共再取蔣政權而代之,又慮到中國農村社會不易潰崩,難望達到打破私有財產的計畫,故意唱擁護元首之口號,藉用甘言蜜語,作騙蔣之香餌,使蔣不得不墮其術中,做它們的工具以抗日,同時蔣介石就被它們踞於火爐之上,不惟爲所挾持,欲罷不能,它們更要乘此機會魚肉農民,破壞農村,致農民無法生活,於是老弱轉溝壑,壯者之四方,有地無耕,有田無種,產業自然而然的就爲共產所沒收,私有財產制度,便無形打破了,這樣一來,中國固有的農村社會組織,根本爲之破壞無餘,這是共產黨革中國之命的一種毒策,又是多麼可怕啊!因爲共產黨深知中國是一個工商落伍的國家,說到經濟早就罹患貧血之症,急謀提倡企業,繁榮經濟猶不暇,那裏還够談到勞資問題,階級鬥爭呢?所以它們一眼看透打倒資本主義,利用階級鬥爭來攫奪政權,在中國簡直是牛頭不對馬嘴,無的放矢,遂不得不改途易轍,要從破壞農村下手了。

共產黨在中國的危險,既如上所述,無論過去的惡蹟,在在暴露,而未來對中國前途的不利,亦爲很顯明的事實,蔣介石既已爲人挾持,「明知不是伴,只有暫相隨」,此後除了將錯就錯與共產黨一同走入墳墓中外,別無良策以善其後,南京政府汪主席,深痛中國今日之危險,洞察蔣介石之倒行逆施,全由共產黨從中播弄,一手所造成,而站在共產黨背後操縱指示爲虎作倀者尤大有人在,所以汪主席,於返都南京之初,即首唱反共和平建國之議,深知非反共不能和平,舍和平不能建國,必如此方能分擔復興東亞大業之責任,可見防共工作和興亞運動,是一而二,二而一,具有緊密不可分離之連繫性,這裡中日基本條約第三條曾說的很明白:「中國應聯合各友邦,共同防止國際共產之陰謀,及一切擾亂和平之活動,」這是我中華民國參加國際防共協定,非但昭示實踐建國之誓言,亦所以同情日本之主義正大,表現中日滿同盟一致合作之精神,況乎現在世界國際陣容,天然形成兩大壁壘,「就是軸心與反軸心之分野」。中國加入國際防共協定,自是立場上應有之態度,一年以還,在軸心防共各友邦爲了遂行其防共任務,於歐洲結成了討赤陣線,給予國際共產主義以根本嚴厲之打擊,中日滿在東亞方面亦加緊了提攜,不斷努力勦共,尤其在華北防共第一陣線迭奏膚功,中國的匪共近來大有日趨沒落將就肅清之勢,中國的共匪如果消滅,不但除了害羣之馬,使中國立地復興,並且華北爲大東亞戰的後方基地,一旦匪共消滅,則不僅使作戰紓內顧之憂,而地方因無匪共擾亂,民生安定,可以從事建設華北,不難完成協力大東亞聖戰的光榮使命,換句話說,國際共產主義,和國際金權民族,是橫噬世界人類的兩條毒蛇,形勢上雖似分道揚鑣,精神上則確是狼狽爲奸,彼此呼應,我們軸心國家,所以合謀防共,以全勦共滅共,直接予共黨以打擊,間接即不啻翦斷國際金權民族之羽翼,而促速其潰崩,這不僅有利中國更生,裨益東亞的共存共榮,實則亦爲建設世界和平新秩序,謀造人類幸福的一個極大關鍵,希冀軸心國家益加奮勉,澈底防共,不但遏其猖獗之勢,更應再進一步,祈其悖謬邪說,使一般人不爲所愚供其利用,則共產主義,自然不消自滅,便根本肅清了,於是今年的防共協定紀念,方覺更有意義!

日來棲大使明公開演說 題爲日美交涉經過

【中華社東京二十四日電】本月廿六日,釀成大東亞戰爭直接主因之日美會談一週年紀念日,日翼政會,及大政翼贊會定於是日上午十一時,邀請來棲前駐美大使,於帝國飯店公開演說,題定爲「日美交涉之經過」,來棲大使,前此補佐野村駐美大使,進行日本交涉,而爲全球所重視,返國以來已三閱月,此次將日本會談之眞相,加以闡明,是日除自上午十一時起,將大使演說向全國廣播外,並於下午七時廣播該演說之錄音。

完成神聖義務 發揮國際集體總力

冷家驥常委在東京談感想

冷家驥

【中華社東京二十四日電】國民政府參加國際防共協定,迄至本月二十五日,已屆一週年,現在日出席東亞經濟懇談會之華北防共委員會常任委員冷家驥氏,爲使一般民衆瞭解參加是項協定後之成果與前瞻,特對記者發表感想如次:去年今日國府簽定防共協定,亦就是我國實行參加日德義軸心國家防共陣營而樹立了崇正黜邪維持世運的協力政策,實足爲吾人留一深刻紀念的偉大事業,我們看到在此項協定簽定後兩星期的十二月八日,友邦日本便毅然發動了大東亞戰爭,就可以知道其意義是何等的重大,並且當此以勦滅共匪肅正思想爲基本條款之第五次治強運動期間,適值前項協定成立的一周年,吾人無論在道義方面,利害方面,以至信念與職責方面,對於此種具有莫大意義的紀念下,都應當更盡其最大之努力。

共產主義之由理論而成爲實際問題,已有相當長久的歷史,和相當細密的組織,又經過了種種挫折,增了他的實地經驗,而利用了種種機會,擴展了他的勢力範圍,他是以全世界爲目標,而進行其侵蝕,他是以全人類爲對象,而流注其毒害,所以不僅是各個人各個民族,各個國家,或任何一單位,所能澈底防制,而必須結合同心同德的國際集體力量,來裁制他,消滅他,方能收到圓滿的效果,這就是軸心國家結成防共協定的眞諦,亦就是我國參加此項協定的本意。

自從大東亞戰爭發動以後,不及一年,已將存在于大東亞圈內的英美不法勢力,排除殆盡,講到英美兩國,他們的本身,固然不是共產主義者,但是他們爲了反軸心陣線的構成,而甘爲共產主義者的羽翼,所以日本不辭以強大之軍力,展開了太平洋全面的戰場,加以壯快無比之膺伐,其最大目的固爲大東亞共榮圈之確立,而同時亦盡了軸心國家防共協定的神聖義務。

現在我國正在遭受共匪之擾害,尤其是身當防共前線的華北,自然更應當本着此種義務,而發揮東方的道義精神方不失爲正大的歸宿點,人身任何一臟腑一細胞,如果感受了病菌,侵入,雖在潛伏時期都能夠失去了健康的機能,共產主義就是一種烈性的毒菌自須以有效方法,迅速加以撲滅,現時國際的集體力量,已向維護全世界全人類的途徑上,作長足之邁進,可是這種集體力量,發生和保持,仍是基於匹夫有責的信條上,吾人既需要這種力量來扶助我們,即應人人以堅定之決心來擁護這種力量的強度,必須做到共匪澈底肅清的地步,方是奠定世界新秩序,全人類同登壽域的一日。

日爲世界最強國 美前駐日大使警告國民

【中華社布宜諾斯艾利斯二十三日電】美國前駐日大使格魯氏,於二十二日晚在鹹湖城向美國國民警告如次:「美國國民,應將對日之戰意,奮發昂揚,日本已於每一時間內,逐漸廣大,就現在戰力觀之,日本與美國之力量並不對等,且已凌駕於美國之上,而成爲世界最強國,爲打倒大東亞之強國,須有物質上精神上之對等意志,且以此等以上之戰力爲必要,美國國民,無論何人,除應傾注全力而充實戰力外,並無別法,按照下戰況說,時間方面對日本並有利,因而對日本之戰爭,如空費一日時光,即等於喪失商船一隻,所以,吾人無一刻之餘裕時間,亦不容有一日之怠惰,至於爭論,不統一,與優柔不斷等方面,空費時日之事,亦絕對不容許也。」

實現共同理想 駐京德義大使發表感想

德大使史塔瑪感想 中國政府參加防共協定,表示其國家政策自國民政府還都南京以來,對於共產時時存有消滅之意,由此步驟,中國於世界防共陣容上,並同時於本國在國際地位上,更加增強也。

義使館當局感想 在世界反共陣線上諸國家,深知共產主義之危險,故爲自身之治安與繁榮計,乃決意根除之,自汪精衛主席將「反共」列入其和平工作爲該方案最要諸點之一時始,法西斯之義大利則視新生之中國爲協力世界反共陣線之活動之一員,不惟如是,新生中國之加入反共陣營由莫索里尼之義大利觀之,乃特別值得慶幸之事實,蓋莫索里尼之義大利乃在歐洲與世界最先樹起反共旗幟之國家。法西斯運動開始之日,則確立其政治上之進行方案,中國政府之參加反共協定,乃汪主席政治方案實施之確切證據,且在此反共諸國共同奮鬥期間,中國政府已收獲重要成果,故際茲歷史的事件之紀念日,法西斯之義大利不能不熱烈爲中國祝賀,中義兩國間共同理想存在明切之證據,現中義兩國正與盟邦之日德於緊密親善合作之下,力求諸共同理想之實現也。

國際防共一年來

安居樂業基礎確固 林文龍局長談

林文龍

日德義爲防衛一切破壞世界和平與文化之共產主義爲目的,會訂防共協定,迄本月二十五日已屆六週年,中國亦於去年二十五日毅然參加此種協定,今日適屆一週年偉大紀念日,華北政務委員會情報局長林文龍,特發表「參加防共協定一週年紀念」談話,茲將談話內容錄後:

日德義防共協定,乃以防衛一切破壞世界和平與文化之共產主義爲目的者,簽訂以來,已屆六週年矣,我中華民國與同志之六國參加本協定,至本日(二十五日)亦復屆一週年。世間各種主義,無如共產主義違背天理之甚者,其行動之陰險,無恥,殘忍,亦已達於極度,全世界各國,表裡所受損失,以及至今所經之災禍,誠令人難於測度,日德二國悲天憫人,乃於民國二十五年之本日,東西遙相呼應,決然蹶起,特揭共產國際之防共國際旗幟,而簽訂日德防共協定,翌年義國復以原署名國之資格參加,遂更名爲日德義防共協定,其後又得同志諸國先後加盟,用以遂行其果敢的共同防共工作,其因此制宜之處斷,殊足欽佩。

我國身受共禍,既久且烈,允宜率先參加本協定,不幸是時之政府當局,即今之重慶政權,當事者,明知其爲害之慘酷,卒爲保全自私,不惟不與共黨絕緣,且甘冒不韙,從而相與勾結,中日事變起後,又卒陷其術中,降心受其頤指,繼續盲目的抗日戰爭,遂釀成今日末路,在彼等固屬自作之孽,惟我無數民衆於水深火熱之中,實萬死不足以蔽其辜。新生中國之臨時政府,自民國二十七年在北京成立,即以反共爲目標,開始積極勦共,前年國府還都,亦首以反共爲新「國是」,去歲今日,復乘防共協定更新之機,欣然參加,疊著對共聯防之偉效,殊屬不勝同慶。

今者嚮貫東西洋之防共工作既愈益強化,與歐洲之軸心方面,不斷獲得壓倒的連勝,共產國際之活動,愈如披被,但其惡業已深,欲一舉而芟除之,似非易易,尤其我中國之重慶與延安遂成爲共黨之參謀本部,工作則悉集中於我華北,斯爲民生百害之源,是以我中國尤其華北責任,乃愈益重大。我華北自去春迄今,在友軍官民全體協力之下,及我方軍官民一致團結,實行治安強化運動,已亘五次,共黨所受打擊,實超出吾人之想像;例如邇來共黨之施策均集中於應付本運動,足證其心勞力拙,疲於奔命,總而言之,本運動之實施,乃我國在防共協定應盡之責任,由我華北完成之明徵,亦爲確立安居樂業之基礎,際此第五次治運積極展開,適值防共協定參加一週年紀念往日,吾人對於亂塞交迫行將潰滅之共匪,宜各奮進一步,加緊積極協力攻擊,此次運動成果,倘能擴大,一如預期,則此舉實爲紀念華北參加防共協定一週年,最偉大的唯一節奏。

【中華社消息】日德義三個國家以道義的精神結合起來,東西呼應同建設世界新秩序的路途上勇猛躍進,其開始的結合是以反共國際協定互相勉勵〃相攜提其最後的成功,仍當爲徹底撲滅共產思想共同樹立世界新秩序完成最高水準的建設三國從一九三六年即以反共相勗勉,迨一六年信義昭著炳若日星,友邦日本識深慮遠從興亞大業之發軔即號召中日滿共同防共以此爲中日提携的基本條件,希望中國要求中國內而勦滅共匪,外而信賴友邦分擔建設新秩序的任務與日滿兩大國提携發揮綜合的威力築起大東亞的長城自從民國二十六年共產黨挑撥引起中國事變經年歲尾,乃有汪主席,發出艷電首倡和議始以「和平」「反共」「建國」三個口號昭告國人,並以中華民國於二十九年十一月三十日與友邦日本簽定之基本條約第三條共同之防共之精神乃於去歲十一月二十五日復參加日德義防共協定同時華北方面由於治安強化運動的展開勦滅共匪的工作日趨完遂在華北勦滅共匪實爲當前第一課題,因爲生產基地的地方共匪跳梁直接防礙確保農產完成工業化的建設間接與英美外力相勾結,較明末流寇爲禍尤烈此種沈痛事實的發生實由中國社會如一盤散沙鄉間缺乏一種組織力量,共匪才能割據西北四出煽動十分猖獗在社會組織鬆弛教育水準高超的國家,他們是不能這樣任意搗亂,爲所欲爲的,所以我們要勦滅共匪先要組織羣衆和訓練羣衆,從教民養民衛民方面去着手號召起來,以千萬羣衆的力量,才可以滅絕匪共除其根株。

我們既然知道共匪的滋擾和英美的侵略是互相勾結利用的,所以勦滅共匪完成大東亞戰爭,根本上是一件事,在我們的陣營裡是要雙管齊下短長互用的。

總之人類正義的發揚和世界新秩序的建設以日德義三國反共協定堅固締結而決定其趨勢,東亞的共存共榮,和中國的和平締造以國府的參加反共協定而植立其基礎,今日適逢我國參加反共協定週年紀念日,我們認定勦滅共匪,與完成大東亞戰爭是有着關聯性與因果性的,因此益感中國國民在現階段上使命之重大,益發要堅定了信心,歡欣鼓舞,發揚振奮來擁護這神聖寶貴的條約,決心發揮全國同胞的血誠來實踐這神聖寶貴的條約。

畑總司令官歸抵寧 對中日協進建設極欣慰

畑總司令官

【中華社南京二十四日電】中國派遣軍報道部二十四日發表:畑總司令官自十九日以來,即視察廣州,九龍,蚌埠地區之軍事狀況,及一般情形,二十一日已歸抵南京云。

【中華社南京二十四日電】日中國派遣軍總司令官畑大將二十四日於總司令官邸會見記者團,發表談話如左:

我將兵日夜專心警備訓練於前線,持有必勝之自信,擔任警備,日前某地之警備隊,僅以十三名與數百之敵交戰甚久,及援軍到達後,即行出擊,而將敵軍擊滅,十七日於沿途見國府軍隊於前線充分協力日軍,擔任鐵道警備之狀況,實不勝感激,佔領地區內之治安,亦逐次恢復,尤以本年農產物豐收,物資交易,現正順利推進,民生日趨安定,余曾視察淮南煤礦,從業員莫不具有產業報國之意志,公司方面,對華人職員,特予優遇,華人從業員,亦皆安心工作,已獲中日產業合作之成果。

肅清共產思想保障世界和平

長勝日軍之豐功偉績

大東亞戰爭勃發一週年

七日

1,日大本營海軍部發表:(七日午後六時三十分)

一,菲島方面日本海軍航空部隊,一月四日五日對科列西德爾及馬利列斯反覆猛烈之攻擊,予敵軍事設施以大損害,並將類似母艦之船一隻,予以致命損害,傷敵機五架,墜一架。

二,我巡洋艦〇〇,一月四日於婆羅洲近海之戰鬥中,由敵之轟擊蒙受輕傷,又於太平洋某部失潛水艦一隻。

2,日大本營陸海軍部發表:(七日下午零時二十五分)

日陸軍部隊至本月六日各方面之戰況如左:

馬來方面:一,西海岸方面,十二月二十八日攻略伊波之日軍部隊,續行追擊,三十日來對以寒爾格蘭州吉隆坡爲防禦前線據點,設施堅固陣地之干柏爾地區,開始攻擊,日軍即以一部自北方攻擊之,同時以有力部隊自農吉金他河右岸地區南下,進出至干柏爾西南方地區,同時使渡渡之舟艇機動部隊,在帕爾那婚港登陸,遠遠遮斷敵之退路,如此一月二日,帕爾方面之敵,由日軍迂迴部隊之西下,卒至開始退卻,當日夕將此完全佔領,後又急追敗敵,續〇〇而於四日各達〇〇,向〇〇方面前進。

二,東海岸方面——三十一日佔領關丹之部隊,繼續攻擊關丹西南方敵軍之五千餘敵人,一月二日佔領該地飛機場,繼續擴大戰果中。

三,陸軍航空部隊,連日協力地上部隊之戰鬥,同時空襲敵殘存空軍根據地,將其殲滅,或破壞其軍事設施,收穫大戰果,此方面之敵空軍主力,已全部潰滅,一部之殘存兵力,不過在新嘉坡附近坐困而已。

菲島方面:一,呂宋島——一月二日佔領馬尼剌之日軍,以有力部隊,急追向巴丹半島逼走之敵,三日下午攻擊巴拉克,四日攻擊巴克羅克敵陣地,繼續壓迫敵人中。敵自開戰以來,要地相繼失陷,各方面受日軍上陸作戰之極大威脅,雖放棄馬尼剌欲據守巴丹半島及克雷德爾要塞,然由日軍航空部隊之神速作戰,漸蒙澈底的打擊,敵之殘存空軍,亦殆潰滅,毫無戰意。

二,民答那峨島——勝卯附近決戰,業已完了,民心逐次明朗化。

三,英領婆羅洲方面——十二月十六日對米利,魯頓,塞利亞各地區登陸成功之部隊,近確保油田地帶,正努力復舊,在西部要衝古晉方面,登陸作戰成功之部隊,攜案堅固陣地,擊破有戰車十餘輛約一千之敵人,獲戰車四,汽車五十,大砲十一,同時復俘擄約三百人,又三十一日以有力部隊將文萊州主邑文萊市佔領,一日以海上機動部隊,將文萊灣港要點拉布安島完全佔領,又繼續擴張戰果。

3,日大本營陸軍部發表(七日午後四時)。

帝國陸軍部隊攻略香港所收之戰果,自開戰以來至一月三日判明之綜合戰果如左:

攻略香港要塞之戰果:

一,鹵獲品:飛行機五架,步槍九八六,機關槍一〇二〇挺,大砲一二二門,細目各種小口徑火砲五八門,高射砲一九,重砲一〇,擲彈砲八門,加農砲六門,一二糎臼砲三門,一五糎加農砲十二門,二四糎加農砲八門,各種砲彈一八三〇〇〇發,戰車(包括輕裝甲車)一〇輛,汽車一四一〇輛,鐵道車輛三〇九輛,魚雷艇二隻,燃料揮發油,潤滑油,石油及其他各種油多量,此外糧食建築材料軍用器材多數。

二,擊墜(破)飛行機一四架

三,擊沉(破)艦船,砲艦四隻,船舶一三。

四,俘擄一一二四一,棄屍一五五五

五,我軍之損害,戰死六七五,戰傷一四〇四。

(註)右戰果,係截至十二月三十一日止所判明者,其後之調查數量,尚相當增加,至一月三日判明之綜合戰果如左:

一,鹵獲品飛行機一七架,步槍五二八三,重火砲二〇六門(內重砲四五門)戰車(包括裝甲車)八一輛,汽車二八三〇輛,鐵道車輛三二六輛,魚雷艇二隻,燃料揮發油,潤滑油,石油此外各種油多量,糧食建築材料軍用器材多數。

二,擊墜(破)飛行機五五九架,(細目)戰鬥機四一六架,轟炸機一四三。

三,擊沉(破)艦船五四(細目)軍艦逐艦二隻,砲艦九隻,魚雷艇四隻,潛水艦一隻,輸送船三八隻,俘擄一二三八六四,

四,我軍之損害戰死七五二,戰傷一八三五,飛行機八一架,船舶沉五隻,傷一六隻(註)非島方面之戰果(除航空)目下正調查中,本表始末包括。

(續)

日機開始轟炸科列西德爾島情形

八日 九日

1,日大本營海軍部發表(九日午後六時)

一,日海軍潛水艦一月八日於喬士頓島西南方面海洋上,擊沉美國軍艦蘭古來號。

二,一月七日清晨於伊豆半島海面日商船第一雲海丸,雖遭敵潛水艦魚雷之攻擊,艦身蒙受損傷,但該船全體乘員皆平安無事過敵。

十日

1,日大本營海軍部發表(十日午後四時)

香港方面日帝國海軍至一月八日止之綜合戰果如下:

一,擊沉艦艇驅逐艦一,砲艦四,魚雷艇七,給油船一,敷設艇一,哨戒艇八。

二,拿捕船約大小一百十隻。

三,拘束處分機雷百二十六個又日方之山形運送船,(三百噸級)一隻觸雷沉沒,(註)所謂拘束處分爲將哨戒艇,驅逐艦等所獲之機雷,使之爆發之處分。

十一日

1,日大本營陸海軍部發表:(十一日六時二十分)

馬來西海岸方面之日陸軍部隊對吉隆坡附近混亂退却之敵,空陸相應,繼續果敢之攻擊,有力之先鋒部隊,十日夕進至莫爾樸蘭及拉旺附近,又航空部隊予潰走中之敵集團以殲滅打擊,十日午前於吉隆坡東北方擊摧戰車及戰車,裝甲車等多輛,復在加琴(吉隆坡東南十一公里)附近,對於滿載敵兵之二列車予以粉碎之打擊,又連日對新嘉坡敢行夜間奇襲,炸毀其軍事設施及飛行場。

十二日

1,日大本營陸軍部發表:(十二日下午六時)

日陸海軍部隊在緊密協力之下,一月十一日未明,在荷領婆羅洲塔拉甘敵前登陸成功,又日本海軍特別陸戰隊在西里伯斯島美那多,敵前登陸成功,十二日搭拉甘之敵降服日軍,美那多爲日軍佔領,以上係日軍奪取妨害日軍菲島方面及英領婆羅洲方面平定作戰之敵航空基地及海軍基地。

2,日大本營陸軍部發表(十二日下午一時十五分)

馬來西海岸方面進擊中之帝國陸軍先鋒部隊十一日下午一時突入吉隆坡。

3,日大本營陸軍部發表(十二日下午〇時三十分)

猛攻八打雁半島中之日本陸軍部隊於十日上午十時佔領斯巢克灣東岸之要衝獸倫加拔。

一年來戰績彙輯之六

濰縣境國共交鬨 交戰二十小時死傷甚衆

【濟南支社發】抗戰陣營之國民黨共產黨之上層部,由於利己之政策,而在呼喊合作,協同,然兩黨卻生來即負有本質的相剋的運命。即於山東,因治安地區之擴大及彼等國共之蟠踞地在於山間僻地之故,彼等相鬩之消息,一般人往往不得聽見。然於日前魯南山區勦共作戰時,於對崗山中彼等陣地內之吳越同舟的鬥爭及十月初旬,於章邱縣猛烈之相剋等事,已完全證明彼等之同床異夢矣,十一月一日於濰縣又發生彼等「可喜之相剋」矣。即隱踞於濰縣縣境附近之蔣系匪徐相伍以下五百名,十一月一日於該縣第四區潘家龐家附近蠢動,襲擊共匪特務隊二百名,交戰二十小時,雙方均在繼續執拗之「抗戰」,兩方之死傷者層出,附近之民衆對彼等之戰爭亦均懷有奇異之感云。

偽地區農產歉收

【中華社消息】據確息,河南省內之敵地區,本年因雨水不足,蝗蟲爲害,故農產物頗不佳,收穫不及平年之三四成,遂發生大飢餓,餓死者層出不窮,貧民於各地紛起暴動,流爲匪賊,呈現空前之地獄景象。

新民聲 運命的法則

神經過敏的人,常於某種形態上,心裡覺得痛苦,而一經考察其痛苦之所以,便知那種痛苦卻不很重大,如能有「無足焦慮」的決心,便不痛苦而無事了,其實,若非那樣的焦慮不可,那麼焦慮,則那件事情,便愈能發生混亂,而不可收拾了,在這種情形之下,你所以痛苦者,乃是你的消極的心的狀態所致,當然要覺得痛苦的。

你須知欲從他人或他物方面得到「生活的感激」,而對於外物,發生依賴心的時候,對於生活的感激,是不能永遠得到的。

獨立不羈,對於任何東西,無所泥依,以「我與神(宇宙大生命)成爲一體,神(宇宙大生命)成爲「我」而給驅現,所以一切的無限力,賦與於我,我是爲顯現大調和於世界而生於神的生命」這種自覺而勇往邁進罷,「雖千萬人吾往矣」的勇猛心,是從這種自覺中生出來的。

若你濫依着某種自己以外的物,則由於濫依着的對方的活動,你的生活,便如浮草,被播弄而不知定所,這麼一來,你便成爲外物的奴隸了。你須斷然放棄這種消極的心的狀態,把一切的東西,當作自己的東西,而勿執著,如斯而你可以「物」爲自己的從僕,天地一切的事物,爲你而活動了。

「感嘆將成過去的事情」一乃使你的消極的方面印象於宇宙的心,且「召喚運命的法則」,就把「與你情相符合」的運命,拉到你的頭上來了,反之,凡是積極心,都是利用「召喚運命的法則」而拉來一切你所欲的事物的,你把這個記在心裏罷!

我們要確保農產減低物價

敬告!

農村諸公試看過去欠收的原因多因旱災水力不足而竟致束手無策敝社今鑒於此經相當研究之結果始創製新式之水車出現了請速購試之方知言之不謬也!

水車之五大特長
一,不雨而豐收
二,堅固而耐久
三,運水而特大
四,品質而保證
五,售價而低廉

營業種類 各種農具 植物油燈 其他雜貨

製造者 北京鍛造工業株式會社
銷售者 鳥羽洋行株式會社 北京支行 北京特別市王府大街六二號 電話東局二三三·五八五三番
甲6625

恭頌昌平縣 縣警備隊副大隊長張公子如 第三中隊長馮公鐵雄 少尉隊長張公子九 少尉隊長梁公滿成 德政

我昌平第二警區湯山北界多山,在昔伏莽時起伏莽滋擾,人民流離失所,百業廢弛,幸我縣警備大隊長張公子如關心民瘼,領導有方,確保治安,部屬用命,更兼中隊長馮公,少尉隊長張公駐防高力營,少尉隊長梁公駐防秦城,三公精明幹練,協力同心,自第五次治運開始以來,對於治安更加努力,卒至匪類絕滅,宵小斂跡,人民幸慶來蘇,地方賴以安謐,是以口碑載道,歡騰仰頌,議登報端,聊表微忱
昌平縣第二警區秦城,興壽,沙坨村,香屯,后牛房,大湯山,大辛峯,東莊,南莊,南莊營,東西五巷,麻峪,香堂,眞順,八家等十五村全啓
乙3205

股東聲明
李世華 莫宗善 二人合夥復興重整開設耕德堂巨鹿氏藥號藥業已於本年十一月十九日雙方成立正式合同永遠經營爲業敝號並無他股特此聲明
耕德堂巨鹿氏股東人 李世華 莫宗善 仝啓
乙23

天津護謨工業統制組合緊急通告
爲調查(補帶膠皮)及(零件用膠皮)需供情形所有各補帶及膠皮零件工廠限於本月內按照左列樣式據實填報送交日本租界宮島街二六號東亞大樓內本組合幸勿自悞
一,工廠名及地址
一,自本年四月至九月所購數量及價格
一,用途或製品名
一,購自何工廠
(另添購貨發票或其他憑據)

大明眼鏡公司
王府井大街菜廠胡同內
驗光準確樣子多
甲6489

華北廣播協會
懸賞徵求圖案書
徵求標準型普及收音機用傳單圖案
(一)截止日期民國三十一年十二月二十五日
(二)發表日期民國三十二年一月八日
(三)獎金一等一名二百元二等一名一百元三等一名五十元佳作五名各十元
(四)其他詳細事項記載徵求圖案書簡章希望應徵者請向最寄廣播電台或下列地點索取簡章
北京市內二區西長安街 華北廣播協會普及科

新書出版
徐春羽 琥珀連環 第三集 一元五角
還珠樓主 青城十九俠 二十一集 一元六角
還珠樓主 蜀山劍俠傳 二十九集 一元六角
勵力出版社 天津法租界三十號路康樂里二十二號
甲6578

(留神冒牌)
葯製冷香霜
冷香霜內含五種名貴皮膚葯
冷香霜專治雀斑粉刺等不漂亮的病
用冷香霜打撲粉底子最爲相宜
冷香霜香味幽雅〇勝過一切香水精

各百貨店西藥房均售

家主桂老爺茂林於國歷十一月廿三日夏歷十月十六日辰時在中央醫院壽終即日移靈宣外長椿寺於國歷十一月廿五日夏歷十月十八日接三謹此報聞
西城什八半截花枝胡同七號桂宅家人叩報

把握強力政治指導力 確立政戰兩略之一致（三）

政治篇

大東亞戰爭 一週年之回顧

政治體制之確形十一月八日之大本營發表，公布在索羅門海域日美悽慘苛烈大海戰之實際情況，明示大東亞戰爭爲一決死之大戰爭，此使去年十二月八日頒發宣戰大詔之歷史的紀念日之感激與決意更行加強，全國國民傾注全智全能，以強敵美英爲對手，始終獲勝，實爲給予日本國民之至上命令。政治經濟、思想，文化等一切，亦必須向完成此戰爭之目標集中，過去一年，日本之政治，即係爲作戰運勝之政治，具體方面，戰爭體制之整備，爲過去一年間重要之政治課題，對於大戰推行迅速果斷之國家目的，及賦與政府以強力之政治指導性乃爲絕對必要者，而全國民亦必須傾注自動之創意與研究，確立積極協力於國家之國民組織，國內之一切組織，應適應政府所施之政策，而加以協力，實爲必要而由於翼贊政治會結成後，翼會新體制之確立，大政翼贊會國民組織之強化，統制會經濟新體制之樹立，行政簡素化及大東亞省設立後，官界刷新之斷行等，過去數年來之懸案，於開戰後之一年內，均着着實現，日本政治已急激變更其面目。

翼政會與翼贊會

大東亞戰爭勃發後，因痛感國內政治力有結集之必要，日政府乃通過強烈之政治指導，爲推薦制度總選舉之斷行，與翼贊政治會之結成，即本諸此旨者，本年四月底所舉行之總選舉，乃蒐集舉國爭戰決意，政府所期待之推薦候補，新人候補之大量活動實現後，政府即乘勢從事結集舉國政治力，而招請阿部信行大將以下七十四名，各界代表籌劃之，結果於五月二十日，以阿部大將爲總裁，結成網羅衆議院全體議員及貴族院各會派代表之翼贊政治會，翼政會之主要使命，乃在於以議會運動爲介，而期憲政運用之適正圓滑，未來之第八十一次通常議會，實可謂爲充分發揮其機能之第一步，與翼政會之創立相併行，大政翼贊會，基於十五日閣議決定之「翼贊會機能刷新要綱」將產業報國等各國民運動團體，收於管下，改組本部機構刷新陣容，隨中央之改組，地方機構亦大加刷新，各支部設立事務局長，並將隣組町內會等隣保組織亦置諸其統制指導之下，益使翼贊會行政輔助機構之性格更形濃化，九月末召開之第三次中央協力會議在新陣容下舉行強烈表現與政府表裏一體性，於國論統一上，收獲前所未有之成果。

劃期的行政改革

戰爭政治之要點，在政府把握強力之政治指導力，自不待言因此要請政戰兩略之完全融合，強化閣內首相之指導性，及行政綜合能率化等之東條內閣，於組閣時，即以極直截簡明之方式，確立政戰兩略之一致，政治指導力之強化，即東條首相以現役陸軍大將兼攝陸相，期與統帥府連絡融合之萬全，一方從前閣僚亦廢除所謂大人物主義，以少壯有爲之人材，力圖閣內之團結，除於二月一日設立技術院，又於內閣設立大東亞建設審議會，對重要國策開民間忠誠之道，七月一日於全國四百二十七處設置地方事務所，日政府更於十六日之閣議中，決定行政簡素化，實施要領，爲充實大東亞建設要員，斷行現在官廳定員減少三成，並以此爲契機，實現各官廳機構及事務之簡素國內手續，終了，十一月一日關係勅令，一齊公布實施減少總數十七萬餘之官吏定員，中央方面廢止一省一院二十八局十三部，新設一省二十二局一部，誠已實現劃期的一大行政機構改革，關於設置大東亞省於九月一日閣議時，決定其要綱，繼於十一日決定該省官制要綱，及內外地行政一元化要領，與行政簡素化，同時已由十一月一日起實施，平時有關內閣命運之此等諸計畫，已以極大胆且清新之手法加以圓滑整理，而表現內閣爲戰時內閣之特色，隨官民一體之具體化，及此等政治新體制官界新體制之確立，對完成戰爭之民心昂揚，已彩實現，此亦值得特筆者也，政府於開戰前之去年十一月，舉行臨時議會及臨時地方長官會議，繼於開戰當日，召開中央協力會議，開戰後立即舉行臨時議會及第七十九通常議會，近更舉行對於總選舉之地方長官會議，及中央協力會議，總選舉後，又開臨時議會，更於本年九月末召開第三次協力會議，十一月十三十四兩日舉行臨時地方長官會議十五日舉行生產增強官民懇談會，於此一年間，舉行此空前未有之多次議會及會議，於此等機會，東條首相及其他率直將大東亞建設方略以及政府施策之重點，全部使國民周知，關於戰爭下政治指導之根本方針，於十一月十四之地方長官會議席上，東條首相實行重要之發言，謂「絕對避免發動強權，堪待信賴國民之奉公心以完遂此戰爭」云云，此乃充分表明政府將與國民共進之決意，而具有重要之意義者，亦即證明於戰爭下日本在無比之國體下，維持日本固有之政治體制，以官民一體之團結，舉國向戰爭完遂邁進者也。（完）

突尼斯本格戰鬥開始 海岸全區已入德義軍掌握

【中華社消息】據海通社柏林二十四日電：英軍與軸心軍間之初度大規模作戰，已於昨日開始，德機甲部隊將英軍逐回阿爾及爾邊境。

【中華社消息】據海通社柏林二十四日電：二十三日本社得自可靠方面探悉，突尼斯海岸全區包括由黎波里邊境，完全入於德義掌握，突尼斯南部之格薩沙漠，於二十二日已被德軍佔領。

【中華社柏林二十三日電】德軍於二十二日在阿爾及利亞與突尼斯等兩地方國境線之海岸大突尼斯方面前進，第二及第三軍橫斷中部突尼斯，欲達斯薩方面之東方海岸，第四軍自其南方向加貝方面東進中，一般認爲此皆企圖遮斷突尼斯的黎波里間軸心軍之連絡線，然締合軍之前進，遲遲不前，仍不過驅搭於距阿爾及利亞與突尼斯國境不遠之地帶，此亦即如實暗示聯合軍後方補給路之困難也，尤其北部德空軍二十二日對沿海岸大道前進中之英軍戰車先鋒部隊，加以猛炸，又轟炸盧恩及阿爾及爾，予以多大損害，一方西利內伊卡方面德空軍亦對英軍機甲部隊加以猛炸，炸碎多數之戰車及車輛，此外襲擊迭爾那南方之英空軍基地及薩馬特爾附近之補給基地，又轟炸埃及領之佛加，使補給物資發生大火災。

法傀偏陷混亂

三派間權謀勢力之鬥爭

【中華社柏林二十二日電】據丹吉爾電：美在法領北非，樹立傀儡政權後，與多爾蘭派及吉羅特派等三派，一間，成爲混亂之狀，而繼續其懇勢力之鬥爭，最近更決起武力衝突，致法領北非佔領地之大半全陷於混亂狀態，故軍政當局已發出布告謂：如妄捕住民，與搜索住宅者，決付諸軍法會議，申明嚴重處罰之旨，以圖治安之恢復，傳二十二日晨以來已將阿爾及利亞地方之旅客與貨物之輸送，完全停止云。

美與法屬西印度 締結新協定內容

【中華社里斯本二十三日電】據華盛頓電：美國務卿赫爾於二十三日會見記者時曾闡明美代表與法屬西印度群島高等事務官羅貝爾所締結之新協定事，大意謂：一，此協定適用法屬圭亞那及西半球之其他法屬地，一，根據此協定，美國將保證法國在西印度群島之經濟權益，一，法屬西印度群島並不宣言參加聯合國作戰云。

誓死防衛法屬西非 佩丹法主席對軍民放送

佩丹主席

【中華社消息】據海通社維嘉二十四日電，佩丹主席於二十三日晚對法屬西非之軍民作放送如次：

西非法國人民，汝等所居之領土及索馬里蘭，爲目下未受外國軍隊侵入之唯一法領汝等海陸空軍人員，應負全責，以防衛該土，兩年防衛達喀爾之精神，應即再見於今日，倘有外來之攻擊，汝等西非法人，當服從余之命令，誓死抵抗。

阿爾及爾德義機 沉毀敵船與飛機

【中華社消息】據斯蒂芬尼社羅馬二十三日電：義軍司令部二十三日午間發表公報如左：於阿及達比亞地區，敵軍企圖以強力部隊，阻止軸心軍之前進被軸心軍擊退，損失裝甲車數輛，義軍轟炸機攻擊阿爾及爾港拋錨地之敵船舶，敵艦一艘被擊沉，另一艘蒙重創，其後義軍復於該處擊沉敵商船二艘，德空軍亦襲擊法領北非水面之英美船隻及敵軍佔領之飛機庫，敵機十七架於地上被炸毀。地中海之軸心海空軍以魚雷擊中英護送船團中之巨型商船一艘，英機一架被高射砲擊墜，於喀拉塔非米附近碎裂，駕駛員一名被俘虜。

【中華社消息】據海通社德[illegible]首大本營二十四日電：昨晚阿爾及爾左近有七千噸之敵商船一隻，爲德轟炸機投彈命中，當起大火，料已損失，又有驅逐艦及大型貨船各一艘受重創，沿海一帶之港灣及飛機場遭軸心飛機反覆轟炸，損失奇重。

達爾蘭宣佈掌管法屬西非

【中華社消息】據海通社里斯本二十四日電：據路透電稱：達爾蘭於阿爾及爾電台放送，宣佈法屬西非，將由其自由處理云。

利比亞英軍停進 軸心軍正行反攻

【中華社里斯本二十二日電】據來自利比亞戰線之情報稱：西部西里內伊卡之英第八軍，於此數日內停止前進，等待後援部隊與軍需品之到來，軸心軍爲伺特機在阿凱達比亞地點出以反擊，據傳目下正展開激戰，此戰鬥對於軸心軍不過爲更在該地西南，該地區約有二十里之狹路夾於海岸與沿澤地帶之間，堪稱大險，羅梅爾軍在此一帶構築堅固陣地，嚴拳擦掌，等待英軍之到來。

賴伐爾與德會談

法對英美特告宣戰

【中華社里斯本二十四日電】據布拉維爾電台廣播稱：目下賴伐爾法總理與德國代表間進行中之重要會談終了後，法國政府，或將對美英兩國，正式布告宣戰，又倫敦日日新聞亦傳巴黎會談後，法國即將布告宣戰。

【中華社柏林二十三日電】突尼斯戰線之戰鬥，刻刻已熟，二十二日尚未越過前哨戰之程度，英第一軍及多爲美軍雖於數量方面佔優勢，但似仍迴避與德軍之接觸，德空軍完全制壓突尼斯上空一帶，判知阿森哈麾下之聯合軍分爲四軍，第一軍沿西北海岸道路，向比塞大地帶，與英軍交戰，已開始對突尼斯地方作爭奪的本格戰鬥，德義中部隊與英軍作長時間激戰後，遂於國境地帶擊碎英軍並佔據重要鐵道之分歧點，突尼斯國境地帶，即沙森林地帶於本月二十日會師於達爾蘭之法叛亂軍之手，但德軍已於二十二日將該地佔據，諾凱斯麾下之法軍叛亂部隊，亦在美軍指揮下，在突尼斯國境之山岳地帶，構築陣地，但二十二日德軍先鋒部隊，向國境地帶進擊時，該叛軍立即舉白旗而降伏。

緬甸財政邁進復興 緬財務長官發表抱負

【中華社仰光二十二日電】緬甸中央行政機關財務長官孟氏發表其關於在緬甸建設途上之財政政策與抱負如左：

此次戰爭使吾緬甸人，由敵之焦土戰術所餘之灰燼中，得到再建財政組織之機會，吾人現在在開始實行自己之理想與全面的活用發揮獨特力與能力上已得到難再之機會，戰時財政之事業，乃爲使吾人在此次戰爭上能獲勝利之事業，又爲擴大戰爭效力之事業，擔當財政之責當，不可忽略之根本方針爲以減小之經費，而收穫最大效果之事，吾人已施行所信，而削減歲出，因戰爭之影響，而失業者，雖相當之多然緬甸如能從大規模敵之破壞中再行奮起，並且實際方面將在吾人手中之經濟資源開發之，則確信國民所得將由緬甸全土重要物資之組織的上產而增加，斷時各種階級之緬甸人，皆可各歸其領域，當局爲獎勵農民所出之犧牲與努力計，並以之爲對於食糧增產之鼓勵，已將去年度之地租免除，又在幹線道路之復舊及建設上使用其附近村落之勞動者，對於農民給予以補助的收入，我等雖不欲給緬甸最民衆以超過其難以承當之新的負擔，但我等絕對信賴緬甸之團結，並確信由於四圍之情勢，而發生必要時，緬甸民衆有能忍苦耐勞工作，能力吾人之「安全之收入，與慎重之支出」之方針，相信結果將有實效，中央行政機關，八月一日以百萬之盧比而設立，在該機關設立之當時，曾預計歲入三千三百五十萬盧比，歲出三千九百七十萬盧比，又過去二個月之地方會計，與三個月之仰光會計行政機關，在其由各種財源所得之收入上，顯示已得到二百萬盧比以上，吾等並知緬甸同胞皆欣喜承當戰時負擔，民衆已使吾等相信不用採取徵稅政策，即可提高其生活水準，並能期待戰爭之勝利，當局在仰光完成中央銀行之義務，同時爲喚起地方民衆之儲蓄心，在全都市不久將設立支店，頗堪期待，新舊兩紙幣之交換，亦有準備完了之希望。

奸商下次再不敢

結婚典禮特殊多趣 誤解教義離婚亦極容易

南方女性介紹（三）

爪哇

街上的洗衣風景，是爪哇風物之一，縱橫市內的運河，和貫流郊外的小河邊，到處可以看見專心洗衣服的女人，這種姿態，令人發生一種深刻的印象，她們把衣服浸水，在水門汀上，一邊輕敲一邊洗濯，這很像朝鮮的風景洗濯工作完畢之後，她們不脫裙子，在水中沐浴，藉以恢復疲勞的身體，俯瞰這種街上的風景，沿運河點點可見的她們的姿態，和美麗的街上的景致物，看起來眞像一幅美麗的淡彩畫，十七八歲的可憐姑娘和帶着孩子的母親，緊在一起，一邊低聲低調的唱，一邊洗臉上帶出和靄的笑容，到街上去洗衣與在河中沐浴的女人，當然是中等以下的，因爲家庭裏沒有井或自來水，荷蘭印政府時代，在市內各處，設置公衆用的自來水龍頭，每桶售價一分，自從裝設自來水後，費用頓然增加，不得不把生活費的大牛，都用在水上，這也可以算是荷蘭對於民衆的一種惡辣的虐政。

能幹的媳婦

爪哇女性，本來是很勤勞的，自甚主事，從事工作，孜孜不倦，她們眞可以說是『能幹的媳婦』，其中還有很就拉島的女人，最是勤勉，並且有貯蓄心，住居中部爪哇東部蘇門答臘地方的爪哇女人，性情溫順，和藹可親，還有以萬隆爲中心的布利安凱爾地方的巽他女人，有美人之譽，峇厘島的女人，情緒的可愛，聞名世界印度尼西亞女人，不像在日本一般人所想像那樣黑，而不過是像日本的女人，被太陽曬黑的程度，眼睛雖覺大一點兒，可是皆變黑眼，健康的肉體，酷似日本女性，竟可誤認爲日本女性，她們的結婚適齡期，平均是十七八歲，雖嫌過早，然因受氣候風土的影響，發育很早故有早婚的習慣，結婚前的女性，唯一趣味，就是印花布的手藝，往年所謂「斯林賓」的跳舞盛極一時，但現在只有索洛，喬克嘉方面可以看見。

情緒豐富的結婚禮

結婚禮，普通是在女家舉行的充滿南洋情緒，舉行婚禮的當晚，由親，親戚，知友等，都到場觀禮，新郎新娘，從兩傍的入口，分別出現，首先雙方互贈「希利」（類似桑葉）互換愛情，新郎把脚底下的雞蛋踏碎，新娘用布巾，把新郎的脚擦乾淨，於是新郎把新娘招入別室，那裏有預備着的酒席給新娘吃，參加婚禮者，也開始聚餐，講到新郎把雞蛋踩碎的意思，就是希望新娘將來服侍丈夫，保守家庭，至於給新娘吃飯，也是一種立誓的表現男子當爲一家而努力，不使妻子感到生活不安，但雖有這樣夫婦的誓約，而結婚後感到離婚的悲哀的女性，決不在少數，男子因爲誤解回教的教義，男子可娶妻四人之多，女性的地位很低，且離婚亦極簡單，只向宗教裁判所，繳納手續費二元五角，即可離婚，孩子多由母親領回，可是丈夫還每月寄送孩子養育費的義務，女子立於職業戰線上者很少，靠着學問而立身者，更是無幾，且只限於醫生，現在爪哇，女醫生，不滿十人，數年前曾有人發起，女性運動，打算提高女性的地位，提倡男女平等，一夫一婦主義，可是因爲受了美國主義的毒害，每易忘却了女性的本分，故非難之聲，甚囂塵上，這種運動，終于有名無實，數衍了事而已。然至今日，知識階級，差不多都守一夫一婦主義，爪哇女性的美德「從順謙讓」，也沒有失掉，而其反面，却缺乏堅實與忍耐力，在荷蘭三百年的壓搾下，她們的情緒越發，垂頭喪氣，這應該表示同情的，至……供職，原住民官吏之中，有十二個孩子者，竟有二十人之多。

由這種數字觀之，可知爪哇的女性，是何等的多產了，衞生班長小杉博士，曾指出其原因：（一）結婚年齡過早（二）因氣候風土的關係，一般人早熟，（三）生活安定，

對日本女性表示敬愛

日軍駐屯爪哇以來，已閱半載其間印度尼西亞的女性，感受了怎麼樣的影響呢，八月歸返東京的前東京外國語學校教授史喬諾夫人，年關別，暢談故爪哇女性觀如左：

一般女性，的確發生過變化，她們既無毒氣，又無忍耐力。她們以爲世界之中，都是可以順服的生活，這在荷蘭統治時代，或亦有理，然現在她們的生活，很是活潑，從前她們圍於小世界觀之中，不知日本之偉大與東亞之情勢，今則互相攜手，爲新亞細亞而努力，奮精神上已顯出特別興奮了。至於女性的教育，現在軍政監部，已在巴達維亞，設立若葉女子技藝學校，對未結婚的女子，授以日本語，機織縫紉，烹飪，編物，音樂，家庭衞生，家庭經記等，學生約有二百五十人，日人女教師宮平京女士，在戰前已僑居爪哇，她很高興地說「成績甚佳」，最近日本女性，南來者漸漸增加，在各官廳內，和原住民共同工作的女性，雖宗教與生活樣式不同，然同是東洋人，相親相愛，充滿和氣的情緒，在衞生班服務的女打字員飯塚壽子（二十一歲）女士，談原住民女性的溫和態度如左：

我現在和二位原住民在一塊兒做事，很受她們的歡迎，交往甚密，每日公餘之暇，互相學習語言，頭幾天我身上發熱，二天不能起牀，她們天天來探病，今天病好了，留戀不去眞是令人感激萬分，

巴達維亞中央醫院，有日本人看護婦三十四名，和原住民看護婦，很親善地，共同工作，由這種快樂的生活，可見爪哇女性和日本女性的情緒，已融自然地濟合了。史喬諾夫人又說「印度奈西亞的女性，必須把侵入自己的心中與生活上的荷蘭色彩，完全除去，還到從前的亞細亞，若能如此則不難與日本女性攜手而行，我希望這個日子，快快地到來。」

【運飲料水之峇厘姑娘】

【峇厘島之新婚夫婦】

今日之突尼斯

法蘭西在突尼斯之比塞大一帶建設大軍港，比塞大更有優秀之近代潛水艦基地，巨大兵工廠等，加爾巴有偉大之飛行場湖岸有大地下倉庫之甚特阿布達拉湖，最近強化爲比塞大附近之要塞，以對由內地攻擊該港之防禦，法蘭西會爲防禦由東南攻擊該地區，已構築可比於馬其諾線之一要塞線，且以塞利特湖之自然防衞線而更強化其防衞力。

一九一九年以後，突尼斯之元首即爲阿梅特，從今年八十歲，該國由二院制之議會統治之，第一院皆法蘭西人，第二院由原住民而組織之，內閣爲原住民六名與法蘭西人六名，突尼斯是法蘭西之保護國，該國歷史與法義有關，一九三五年以稍伐爾氏與義大利締結協定，而義大利擁回對突尼斯之要求，其代價爲法承認義對阿比西尼亞之優先權，其後以法參加制裁制裁，而發生別種事態。過去八十年間之統治上，法國對突尼斯派遣行政官軍人實業家，至於大多數之開拓者及勞働者，則來自義大利，此爲該國之特色，而該國之價值則爲數百萬頭之羊，十七萬頭之山羊，以及其他五百萬頭之家畜。

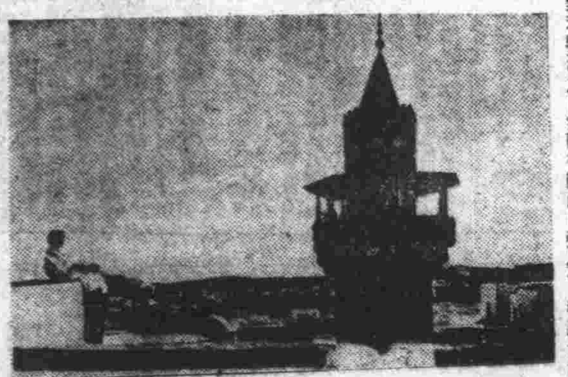

突尼斯之塔

片言

泰國於日本領導下，捍衞鐵鎖，非律賓，緬甸，亦走上了復興之途，參加共榮圈是何等的幸運？彼蘭印民族，在茲英美大敗之後，突醒如何奮發？急起直追，時不可失，萬勿錯過！

× × ×

勝負兵家之常，又何足諱？美在太平洋戰敗響世界聲，乃斷偏要向國民去掩飾，豈知事實勝於雄辯，欲蓋彌彰，適亦暴露其醜態，反引起國民之懷疑耳！

× × ×

五次治運展開後，各地剿匪部隊大奏勝利，匪類不斷投誠，這固然由於日軍發揮威力，陷敵於窮蹙之所致而庠入降多殘兵游匪，迫於凍餒，不得不自謀更生，改邪歸正，亦爲一種原因，此足證我方實施確保農產，已收效果。

推進棉花增產

棉產會籌備明年計劃

華北棉產改進會，爲對應大東亞戰爭下，華北所擔當之使命（民國三十二年度）之棉花增產計劃中，基於此次大戰爆發後，華北農產體制之重要性，三十二年度，擬在地區上維持本年度之棉田面積，促進食糧增產之確保，在重點上，則推向確棉施策，即（1）精子更新，（2）驅蟲，（3）預防及驅除病虫害，（4）肥料配給及施肥指導，（5）種棉指導之增搞等，又在文體上，則謀棉花之增產，棉種子，仍採用斯字棉，至於三十二年之綜合施策，爲（1）自營採種圃（2）委託採種圃，（3）設置模範棉田，（4）經濟種棉模範村等，尤以三十二年度，在華北全域，調查棉田之適宜地方，開拓新地，以謀擴張棉田面積，並在種棉未普及地帶及適性地帶，覓求種棉適宜地方，與一般農產物之增產，相併行而確立戰時下棉花會產體制。

國際簡訊

▲英美覬覦達喀爾 佩丹激勵西非法人忠勇抗敵。

▲西政府改組法蘭西斯黨 預定十二月八日舉行全國會議。

▲法吉羅將軍及卡多爾將軍，已應多高爾之邀，於二十三日抵倫敦云。

▲據莫斯科來電：赤軍在頓河東岸，自二十二日來與德軍展開激戰。

▲法決組義勇軍奪回非洲殖民地。

▲英克利浦斯兼任防衞海峽海戰會議副主席。

商情行市

金銀（廿四日）

北京足金 買價 四三〇 賣價 四五〇

天津足金 上午 四三〇 下午 四三〇

北京白銀 買價 〇一·五〇 賣價 〇一·七〇

賞幣行市

上海軍票前市

開盤 買價 一七元三分之二 賣價 一八元三分之一

收盤 買價 一七元三分之一 賣價 一八元三分之一

證券

北京

金城股票六四·〇〇 大陸股票六四·〇〇

中南股票六〇·〇〇 鹽業股票七〇·〇〇

中實股票六三·〇〇 電車股票四一·〇〇

京自來水股票二四·〇〇

天津

中興煤礦股票	七〇，〇〇
啟新洋灰股票	一九，五〇
開灤礦務股票	三〇，〇〇
開灤礦地股票	二五，〇〇
永利製碱股票	六四，〇〇
先農公司股票	一二〇，〇〇
河東地產股票	一二五，〇〇
耀華玻璃股票	三九二，〇〇
中原公司股票	一一〇，〇〇
興業房產股票	五〇，〇〇
津自來水股票	一〇八，〇〇

油豆期貨

北京市場公司昨（二十四日），前場並未開做豆類，僅開出花生油一項，價亦上提，後場黑豆黃豆花生油均開兩盤，價格猛進不已，茲將二十四日前後場行市分列如下：

前場行市

花生油十二月期開盤一六八，〇〇，收盤一六八，〇〇。

花生油十二月期開盤一六八，九〇，收盤一六九，九〇，

黑豆十二月期開盤五〇，五〇，收盤五二，三〇。

黃豆十二月期開盤六五，〇〇，收盤六六，二〇。

雜糧發價

紅高粱每百斤五二，二〇，伏地小米八一，二〇，玉米五九，三〇，白麪六〇，〇〇，秕米八二，一〇，穀子五八，三〇，蕎麥六二，四〇，黑豆五六，〇〇，北道黃豆六七，〇〇，南道黃豆六七，五〇，伏地皮青豆六三，七〇，綠豆六七，〇〇，紅豌豆五八，〇〇，花生五八，〇〇，蕎麥麪每斤，八二，豆麪，八〇，小米麪，六四，玉米麪，五八。

強力 米太寶靈 片

高單位維他命B₁製劑

各大藥房均有經售

肺結核·肋膜炎 神經痛·胃腸病 等疾患之時，得藉本劑之大量維他命B₁療法，達到治療目的。

贈送 白雪霜

專治面上粉刺黑斑 上海每瓶四角 ……

興華藥房 前門外西河沿路南

遺精 強腎素 陽萎

遺失居住證聲明作廢廣告

失人	發證區段	
潘鳳昌	南郊一段	[illegible]
王有	南郊十七段	[illegible]
馬王氏	外四十六段	[illegible]
張振升	北郊四段	[illegible]
姜潘氏	河北義勝	[illegible]
陽夠氏	內二區十三段	[illegible]
谷鳳元	外三區八段	[illegible]
姜金才	南郊十七段	[illegible]
王文錄	外一區一段	[illegible]

化痰止咳 老幼咸宜 安嗽露

民生藥房出品 各藥房均售

通血藥 血和通經丸

泰山堂

贈 樣本及目錄 奇書六種（只登今天）函索即寄

新書特價

史詞曲（精裝）	1.00
唐人小說	3.50
宋人小說	2.80
歐德評傳	2.50
萬世師表	80
老舍大言	80
林語堂集	1.00
徐訏海外的鱗爪	1.80
徐訏母親的肖像	1.80
中國小說二集各	3.00
世界探險記	3.00
新古城代探險記	3.00
中國歷史從書十冊	22.00
科學常識叢書十一冊	11.00
經濟知識從書七冊	20.00

天津法租界 交通旅館旁 天津書局經售

儲蓄運動 服務社會手續簡便

國華銀行儲蓄部 地址 西交民巷

黑雞白鳳丸

我們要革新生活 安定民生！

韓奇逢藥房

肺癆吐血藥到京

總支行北京西四報子胡同 精業堂

註冊商標

醫學博士 森田資孝先生推賞

頭痛聖藥

腦新

頭痛！！宜速服

腦新如遇頭腦疼痛非常難忍時、頭目眩暈神智昏迷時、或讀書過度精神疲倦時及惡醉宿酒未醒時、倘速服腦新可立見奇效、其效若奪、服後三分鐘頓覺頭目爽快神智清新、苦痛若失、有如夜月秋遊能有心曠神怡之妙、此係本劑獨具之特長、且雖連續服用、對於腦神經或心臟胃腸等、決無副作用、亦無影響、孕婦服用亦無害

NORSHIN ノーシン

Manufactured by Arakawa Chotaro & Co Japan

荒川長太郎合名會社

遺精 保好

肚子疼 婦女

久春堂 麝香化血丹

花柳救星

保險停孕丹

花柳淋病專科 平津診療所

北京金華銀號

肛門專科 包治

通經丸 慶生堂

肺癆專科 穀忱醫院

小兒良藥 娃娃寧 藥量小 效力大 無苦味 易吞服 各藥房均售

一包在手 百病全消

諸君常服仁丹 擔保神清氣爽 預防，治療 救急，保健 二重作用

藥効完全 胃弱，便秘，頭疼，疲勞，時症皆有神効

仁丹

治安圈日益擴大
眞渤區管下剿共告捷

【德縣支社發】眞渤特別區管下各縣治强運動，在區治運總本部督導之下，各縣當局無不以全力促其猛進，尤其對於剿滅共匪，由於縣警備隊之發揮威力，頗有長足進展，苟延殘喘之各地殘匪，惶於日就窮途之危機，翻然來歸者甚衆，而各地治安圈，乃日益擴大，茲綜合各方消息，將眞渤區轄縣之治運工作近況誌次：

東光 東光縣於此治强期間，特由政會雙方，合組成清鄉工作班，逐日下鄉工作，深入匪區，實施宣撫，對新東亞情勢，五次治運意義，及匪共之危機，詳加闡揚，以促使匪共之覺悟，在積極進行中，乃收獲良好效果，近復有八路軍李平兵士周炳順，攜步槍一枝，子彈二十三粒，毅然向我投誠情事，後復有八路軍李茂庭，攜步槍一枝，子彈四十五粒，亦行棄暗投明云。

寧晉 寧晉縣最近之治强行事如下：（一）清鄉討伐，於十月三十一日，由宋知事親率警兵若干名，赴城北曹伍町，宋家莊等莊掃蕩一帶，獲莫大成果，（二）爲確保地方治安之鞏固，於本月五日召開警備會議，警備陣容隨之加强，（三）爲領導民衆實踐革新生活，自本月九日起，熱烈展開拒毒運動，（四）爲發揮各校學生治運熱情，於六日舉辦兒童治强展覽會，（五）於本月二日，集合城關保甲自衛團員二百餘人，舉行大會操及精神訓練，藉資反共精神徹底揚云。

故城 故城縣於茲治運猛進之際，特結成清鄉工作隊，在支部長督導下，並經展開工作，連日下鄉實施宣傳宣撫，極爲活躍，特別對於僞匪地下組織，加以搜索，務期其完全肅清云。

又該縣治運支部，爲適應官民對治運工作之熱誠，特定自下月一日至十日間，爲治運高潮期，於該期間內，將舉行大東亞戰爭週年紀念民衆大會，冬季清潔大掃除，强化物資封鎖，澈底減低物價等，正加緊籌備中云。

武邑 武邑縣爲鞏固地方治强，曾自七月起，興修惠民溝，乃因故未能如期完成，近藉五次治運之展開，對未完部份，決心於短期內使其竣工，其第一區自霎角莊至邱莊之一段，已以七日間而告竣矣。

又該縣對於青年訓練，極爲重視，已經畢業數期，並經組成清鄉工作隊，從事清鄉工作，頗收效果，曾於石村一帶捕獲匪人三名，手槍三支，又曾於寶康屯捕獲匪人四名，於雙家屯、孫屯、魏屯等村之地窖內，搜出小麥、綠豆、穀子、小米等二千餘斤云。

冀縣 五次治運展開後，冀縣軍政會民，精誠團結，努力實踐，工作進展頗有一日千里之勢，其綿延數百里之縣境線，經蕭知事以身作則，率屬躬行勤勞奉仕及民衆義勤工作之下，業已全部落成，計調修築之碉堡，亦經竣工，以爲滅共壁壘，堅强牢固，可收實效，而治安確立之實際，從茲匪患減絕，民衆皆可安居樂業矣。

十一名，以便擴大宣傳五次治運。

剿匪戰果 【治强報道隊第三班（潞安發）】上黨道際此五次治强運動期內，竭力率領屬下從事剿匪工作，實施以來，無日不收獲良好效果，茲將上黨道最近之剿匪情況詳誌如次：

長子縣：十月二十一日，與敵廿一名於營城續接激戰二時許，傷敵十名，斃五名，收獲步槍子彈百粒。

晉城：十月二十五日，在下村與敵二百十名接觸戰二小時，傷敵一名，俘獲十四名，收繳步槍五枝。

安澤縣：十月十六日在牛村與匪相遇，戰一時敵不支潰去，傷亡各一。

襄垣縣：十月九日，在北田溝與匪相接，激戰一小時，敵傷亡奇重。

沁水縣：十月九日，在張村哈馬口，與敵武裝軍三百名相遇，結果激戰二小時，敵不支而潰。

陽城縣：十月十四日，在石花村與敵軍四十名激戰甚久，敵傷四名，又十一月六日，於湯邑和僞匪八十餘名交戰，結果傷敵四七名。

物價低落 【治强報道隊第三班（潞安發）】上黨道，關於勸滅共匪肅正思想方面，業已收得偉大效果，勿庸贅言，於確保農產減低物價方面，本年各項收成極佳，物價無形自行低落，道署方面，爲制止再行上漲起見，特規定公定價格通令全道實施，依現行價格小米每斤一角二分，其餘各貨，亦均較前低落云。

加强宣傳 【治强報道隊第三班（潞安發）】晉上黨道治運展開以來，各方努力協助，潞安城內各大小商號及商店等門口旁皆懸有自製布標語，近更爲在宣傳上加一進展起見，於上黨道宣傳委員會舉行十月例會時（十月二十四日）討論對治運之宣傳方法，結果，決議，舉行潞安店頭裝飾競技會，在上黨道農產品評會（十一月七日至九日）期中舉行完畢，收效極佳，出於意外，並發給審查狀，以勵其在來次之努力，並爲工作之進展計，在每月二十九日下午二時，開工作研究會，以圖工作之猛進云。

晉宣傳處長 視察上黨道

【治强報道隊第三班（潞安發）】山西省公署宣傳處長馬詞直，爲視察上黨道長治縣治强運動狀況，二十一日特偕同隨員曹瑞民、吳宗衡、高順抵潞，上黨道公署秘書史秦田、長治縣長鄭天佑均赴站歡迎，當晚下榻於復興飯店，二十二日早十時赴道公署視察，該道尹因要事赴太原，當由秘書史秦田報告治强實施狀況，視察畢遂赴縣公署新民會道總會視察，午後並赴潞安山西新民報視察，各項指示頗詳云。

上黨道努力治運

【治運報道隊第三班（潞安發）】晉省上黨道及潞安縣公署，自五次治運開始以來，兩相協助以期達到美滿目的，其努力精神實足欽佩，迄至最近，其實施治强工作業達二十餘項，茲略誌如次：

（一）警備隊討伐共二十三次
（二）警察所討伐三次，並屢次下鄉作清鄉工作。
（三）組織自衛團救護隊，共一百六十二隊。
（四）在城內及各村召開民衆講演會共二十次。
（五）赴各區村召集各區長、村長副閭鄰長校長教員，開懇談會共十七次。
（六）街頭講演共三十四次。
（七）利用集合廟會講演共九次。
（八）領導民衆提燈遊行大會一次參加者約五千人，均自製各樣花燈。
（九）領導各級學生編製話劇社，並組織學生宣傳隊，作街頭講演多次。
（十）製作牆壁漫畫計五十三處。
（十一）製作牆壁大字標語，共六百三十處。
（十二）散佈傳單漫畫告民衆書共四千五百張。
（十三）共築圍牆四十一村。
（十四）共掘壕溝四十一村。
（十五）共築馮壁二百三十七處。
（十六）補修全縣公路一百九十八里。
（十七）修築大清公路平行車馬路共四十里。
（十八）鑿井共四百六十二眼。
（十九）督促領導種植冬大麥二千畝。
（二十）訓練小學教員共二百

冉保定道尹視察安國治運

冉保定道尹，爲巡視此次治强運動展開後管下各縣公署，及鄉村之運動實踐情況起見，二十二日蒞臨安國縣王廟，參加大祭典後，即在城內，視察警察隊及自衛隊之訓練，圖爲：冉道尹檢閱縣警察隊時之情形。

完成保定都市建設 積極修築公路幹線
建署工程局劉局長發表談話

【本報特派員自保定發】建設總署保定工程局長劉學濂氏，中之大保定市已具有「市」之本格構想，關於大保定市之建設，實爲「明朗華北」之光榮表現，記者於抵保，乃往訪建設總署保定工程局長劉學濂氏，就建設大保定之已成未成之事項詢陳，而劉局長就各點發表談話如下：

保定過去所有之人口爲六萬餘，而成立保定市後，當有十萬至十五萬之人口，爲應付此陡然增加之人口，自然須有具體之建設，就地區而言，預定於保定城之週邊，劃分「新住宅」「工業」「商業」「風景」「文化」「〇〇」「〇〇」等七區，此種計劃，必須能供給十五萬人左右之需要，現在一切正在縝密計劃中，至於公路乃係都市之初步，必然建設，大保定之公路，分甲乙二級，甲級爲柏油路或洋灰路，乙級爲石渣路，此外並有兩大幹線，一爲南北幹線，一爲東西幹線，東西幹線自車站爲起點，至西城根內，接自西城根至省署前，此種之城牆，當拆通截接，計寬二十五米，長六百米，預定以十萬元竣成之，此十萬元係包括工事土地收買，地上物賠償等費用，本年度已進行初步工程，計爲地價與地上物之賠償，業已竣事，賠償費亦已全部發給，現正進行路基工作，本年可將路基完成，而地下之溝通工作，則待來年動工及完成之，南北幹線，係自府河起，至車站，共計全長六百五十公尺，此部工作，已由河北省公署擔任，至車站前之廣場，係預定爲百米直徑，此全部工程交通公司擔負，此外建築物較少，而賠償金民衆亦認爲滿意，故收買時，民衆咸表樂意助成，華北之新建設，至城內之預定幹線，本年內一概不動，一俟全部計劃，續審完成後，即行着手建設。

殷同參拜曲阜聖蹟
並對官民勉以負起治運重責

【中華社兗州二十四日電】建設總署督辦兼新民會副會長殷同，於二十二日抵兗後，二十三日上午十時率同隨員赴曲阜，途經泗河，視察堤壩狀況，迄十時半抵曲阜，縣知事偕官民恭迎於南門外，進城後首赴聖公府，由孔聖七十六代孫孔令煜迎接，稍息後即赴孔林，抵孔聖墓前參拜，復至伯魚子思墓前致敬，迄午至聖公府，由聖府設宴招待，下午二時，至縣公署，由縣知事任舊報告治運推進工作情形後，殷氏繼對全體官民訓話，略謂：本縣乃爲東方文化發祥地，諸父老兄弟值此治運期間，即應負起復興東方文化之工作云云，三時許，即離曲阜返回兗州。

本報主辦 華北總動員 報上筆談會

保甲人員應負使命之我見
（李延）

中國有句俗話，是專爲警告意旨不堅的人，這句俗話，是「一脚踏兩隻船」無疑義的，是警告人站不穩立不牢，並且還有危險，吾人假若設身處境的思量一下，我想當然也就覺得這種警喩，有深刻的理想，是合理的事實，就按世上普通的人來說吧，除却短識淺見，庸碌極廢者外，其餘的人，無論貧富貴賤，上而軍閥政客，下而販夫走卒，應人接物，於公於私，總是脫不開社交的，尤其負有社會責任者，更應意旨堅强，兼其救濟，千萬不要三心二意，口是心非，遊淵戲代朝夕暮，近尋世人成敗關頭，莫不由於意志的堅强與不堅强而已，前人尚有兩句格言，是「有志者竟成」，是「無志者空敗」，可見意旨堅强，未有不成功之任務，如果人人能以大無畏之精神，與堅强之意旨，在我東亞盟主領導之下，奮勇有這一脚踏兩隻船的人，請了之後，或者也許有所警惕呢，致於這意旨不堅的人，實現，作者爲此，並非心存遺果，原因由於下列事實，按各縣保甲，均由當地民衆組織而成，推其用意，無非是地方人辦地方事，有驚輕甲二字之意義，要知保甲之設立，其使命非僅供應已耶，

事的，否一致意旨堅强，抑或閭有就熟之徑，可是由於這種事實，目今我這三心二意，一脚踏兩隻船的人，作者，既不能普遍的存此得過且過的思想，因爲華北地方，乃實地調查，當然也就難免的人，也就難免其後弊，大抵本地人辦本地事，不過，在此非常時期，事，需應頗多，一遇緊急，不然的話，地方上有一臨時的支應局則可矣，又何必設甲？況本地人辦本地事，易繫，事半功倍，是以保甲之設，均應自動的擔負協防剿共，如防諜，建設，宣傳，諸要務，擊凡利於大東亞戰爭，諸要各縣保甲人員，更負有重大的使命，戰爭之重要基地，凡我華北民衆，均應一致參加共濟時艱，以此保甲爲也，嘻，其者，不可「謂其無」的原則，及個人生命財產，願當者其將有感於斯文者。

有兩班返京復命
新民會治運督勵班

新民會中央總會爲督勵各級會治運努力推進起見，前曾派遣第二期督勵班分赴冀魯豫晉各地工作，茲河北河南兩班，已於（二十三日）回京，據河北班長黃道明班長談：由京出發赴保定等七道八縣三市，治運推動異常順利，尤以冀南三縣最良好，治安區，已臻太平樂土之佳境，明日內山東班回京後，將舉行報告會並分別由各班長作放送講演云。

確保勞工健康 實施種痘防疫

華北勞工協會，頃爲謀勞工福利起見，特由該會福利科擬具防疫種痘規程，茲已由訓練各地辦事處，對於勞工及職員一體實施種痘，以期確保勞工健康云。

擴大拒毒宣傳
各報半月刊編輯 定期舉行懇談會

華北國民拒毒運動實施委員會，爲擴大拒毒宣傳起見，已於本月起，在京津各報紙出版拒毒刊，闡揚拒毒運動，以喚民自肅自戒，須以大東亞戰爭週年紀念日在邇，該會基於英美拒毒之立場，定於本月二十七日在懷仁堂東四所該會會室函請各報拒毒半月刊編輯負責者，舉行拒毒半月刊懇談會，就拒毒運動應行推進事項，並宣傳要點，及如何充實刊之內容等問題，將作縝密商討云。

今晨東渡
青少年赴日見學團

教育總署以華北青少年團，即將於大東亞戰爭週年紀念日舉行結成式，此項青少年團乃爲我新中國建設基幹人才之集體，不惟該團本身責任重大，即各方之期望，亦極殷切，教育總署方面，爲養成訓練該團指導者之充實能力及知識起見，特組織青少年團赴日見學團，考察日本青少年團之組織及訓練實況，該團選自積極訓練以來，已全部訓練就緒，定今日（二十五日）晨七時由京出發東渡，茲將全團團員名單，及見學日程錄誌如下：團長：汪錫君，（北大）副團長：姚士恩，團員：（師大）管理課長，（師大）教務科員，（北大）白春青，（北大教員）劉炳吉，京特師範教員，…日程：十一月二十五日：晨七時由北京大陸列車出發，二十八日晨抵東京，遙拜宮城，訪問興亞院，文部省，二十九日，市內見學，十二月一、二、三、四、五、六日中視察（一）大學專門學校維國組織訓練狀況，及青少年團本部、中央訓練所，（二）見學中等學校乃國民學校教育狀況，廿六日，市內見學，七、八、九、十、十一、十二，內原訓練所，十三日休養，十四日，自東京至名古屋，二泊，十五日視察，十六日，自名古屋至山田，十七日，參拜神宮，一泊，十八日，自山田至京都，十九日，京都二泊，二十、二十一、二十二日，大阪兵庫，二泊，二十三日，早朝大阪發，下關，二十六日，返京。

章邱縣知事 活躍陣頭勦共

【濟南支社發】山東省章邱縣之肅正討伐陣營，因有夏知事在陣頭果敢指揮，自此次治運開始以來，即以竭力殲除匪類之氣概，澈底作縱橫無盡之活躍，主治運白熱化之十一月，夏知事行發揮其威力，對於因受日軍之大討伐，頗形狼狽，失去中心，殘害民衆而遊動之敵匪，續行追擊，以使其澈底潰滅，入十一月後，其主要之成果，例如五日夏知事親立陣頭，由該縣警備隊對于遊動于該縣第五區一帶之衛家莊、南王莊附近之秦莊，加以攻擊，該日收到敵遺棄屍體二具，自傷五名之戰果，六日，省縣警備隊興勤共班又在第五區腰莊、頂莊、丁家莊附近截擊，組織該匪軍，加以猛攻，使敵遺棄屍體十二，自傷二十，鹵獲印刷機、油墨三十罐、護照及軍需品等甚多，更于十一日，夏知事及上月同期之圍剿陣頭，以省警備隊合同討伐隊，自第四區田莊附近向鄰平縣境追擊，曾與所在之敵一百三十名交戰三小時，收到敵遺棄屍體五具，自傷八名之戰果，十二日，又在第四區南牙莊殲滅匪軍渤好隊五十名，交戰一小時，使敵軍潰退，更在該區遭家河渡太平莊方面，與該匪軍一百五十名交戰二小時，在此兩次戰鬥中，敵遺棄屍體六名，負傷十一名，我方只有自傷者一名，更于十八、十九兩日，向第六區進擊，將見敵匪之舊王連中合流之匪軍約六百名，對之加以猛攻，使其潰退，在此討伐戰中，省警備隊第二大隊，行軍二，俘擄六之戰果，此種立陣頭果敢剿匪之勇猛之夏知事，與其所統率之肅正討伐陣營，其三過家門而不入之獻身建設之精神，使各方面官民深加感激。

北京街頭之治運漫畫

建設華北失一鬥士
富田廣吉氏來京病故
身兼河南兩報社顧問 對興亞大業頗多貢獻

身兼河南新鄉新聲報開封河南新民報兩社顧問之富田廣吉氏，（見圖）於本月二十二日因赴京開會來京，詎於二十二日下午六時三十分，因患腦溢血於大西醫院急逝，遺骸今日在京荼毘後，明日即返新鄉定期公葬，富田氏享年五十歲，爲日本岐阜縣人，前鐵學校畢業後，即到滿洲從事教育，中日事變後，即來京於新民報社開辦之同時入社任事業部長，兼新民日語學校學監，未久，新民報社奉命在新鄉設立新聲報，氏依社命任該報常務理事，從事倡辦，民國二十九年新民報承認新聲報與日文河南新報之獨立經營，由氏任社長，氏爲建設新鄉，晝夜以不眠不休之精神而活躍在中日兩方面，樹有幾多之事功，因而當地日居留民先後公推氏爲日居留民會議員及會長等職，洎夫今年三月底，氏爲後人鋪路，退任該兩社顧問直至現在，未意氏日前因公來京，竟以急逝聞，噩耗傳出，北京、新鄉、開封中日各方面，同深哀悼，新民報社同仁更致惋惜之意，蓋氏爲新民主義忠實信徒之一，五年以來，活躍於華北建設，始終弗懈，今一旦言逝，在新民主義大業上爲失一忠實同志，在建設華北途程中，實亦失一勇敢鬥士，噩耗傳至，不禁惋惜，氏之遺族現在東京，日內即可渡華主持喪儀云。

周督辦一行抵彰德
官民在站盛大歡迎

【中華社彰德二十四日電】出巡各地視察五次治運實施成果及教育推進情況之教育總署督辦周作人氏，一行六人於二十一日在石門市視察結果，極表滿意，並於二十二日晨九時四十分，搭車南下，赴彰德繼續視察，當日下午四時十分抵彰德，由河南省長陳靜齋、教育廳長孫晶清、劉秘書、憲兵隊長，及吉本輔佐官等以下各關係機關人員，均到站歡迎，此外並到有各校學生三千餘人，周氏抵達行轅後，略事休息，即由陳省長設宴招待云。

商邱縣治運
向四目標邁進

【本報特派員自商邱發】新民會商邱縣總會，於第五次治安强化運動展開之際，即遵照五大治運四大目標分別實施宣傳自衛訓練，組織等工作，茲將各項工作實施情況分別誌次：（一）關於組織工作，其工作方針，係依照新民會中央總會所擬之綱領，以暢達民意，政會一體同紀及共滅匪肅清地方，治安確保，使人民自衛自助，得享安居樂業之幸福，灌輸訓練青年溫暖正當思想及各種分會活躍，以期協助政府，達成此次治運之使命，其工作實施狀況係第一期自十月八日至十月二十八日爲滅共運動討伐，召集各分會各外圍團體自動組織宣傳班，動員班，和，十日在包頭各扶輪學校，舉行國語及算術考試，合格者以社員待遇分發現場學習，學習業務爲期兩年，期中支給津貼配給糧食，以及被服鞋襪等福利，期滿並升用爲雇員云。

須知新民會歌及五次治運之四大目標爲主題，術科以新民體操各種步法，新民運動爲主題，（三）宣傳工作，遵照道宣傳股之指示而檢討過去之宣傳成果，取長補短，澈底實施，特對於知識階層之宣傳，加以重視，同時更側重鄉村宣傳，以期本運動之武力得到文化爲其要素之效果，主要實施工作爲十月中旬，（1）召集城關青年團六百五十名講解青年與建設，（2）召集紅槍會員一千五百名，講解大東亞戰爭之意義與戰果，（3）於各學校開演說會題爲四大目標（4）城內街頭巡迴講演，十月下旬（1）召集各教會開座談會講解本運動標題暗示其反英美深刻化，（2）一、三、五區巡迴講演，（3）三，五區重復宣傳，（4）朱集車站召開民衆大會講解確保農產，十一月上旬（1）二、四區巡迴講演（2）六區巡迴講演（3）城關巡迴講演遊行大會，十一月中旬（1）民警會開催場內講演宣傳大東亞戰況（2）八區巡迴講演，六區重復宣傳，（3）召開各商業分會座談會講解減低物價，（4）舉行雄辯大會講解本運動責任與青少年（5）鐵路兩側之村莊巡迴愛路宣傳等。

張家口鐵路局 募集學習生

擔當戰時下重要部門之華北交通公司，爲養成交通戰士計，並以現場第一線，職場爲教室，授以業務上必要知識技能，故規定學習生規程，以前京津兩鐵路局辦理以來，頗收成效，此次張家口鐵路局亦實施募集中國人學習生二十五名，其應募資格爲高級小學畢業及同等學力，年齡以十七歲以下之中國人男子，於十一月三十日前，携帶（一）學習生採用願書，（二）履歷書（三）居住證明書，（四）畢業證書，（五）體檢查證，（六）半身像片兩張，至張家口鐵路局人事科報名，「通知後到選」並於十二月五日在京、綏遠、宣化、大同、七日在大同、九日在張家口……

情報局徵集論文
仲選者全部發表

爲昂揚華北第五次治安强化運動民衆協力熱誠，以期全民實踐華北政委會情報局主辦之中學生治運徵文懸賞募集等以上學生，截至十五日截止，經選定應徵佳文數十本，並於昨（二十四日）日下午三時在政委會西樓會議室舉行審查委員會議，評定入選各卷，經愼重選評下計一等一名一篇，二等二名二篇，三等三名三篇，佳作十名，選外佳作二十四名，結果第一等張景瑞（北京師範大學），二等（缺），甘國林（北京大學）第二等，王永國（私立北京……大學）第三等，陳雅倫（北京……），權成……（……）等，……日規定於本月三十日下午三時，假中央公園來今雨軒舉行，其獎品分別爲：一等金如次，一等三百元，二等各二百元，三等各一百元，佳作各十元。

杞縣實踐治運
大舉討伐收獲偉功

【中華社開封通訊】杞縣王縣知事，於本月十四日據警察報告，有僞匪二百名，在……擾亂匪部，即率帶警察隊第四中隊長當地警備隊，前往討伐，與敵接觸後，當開始戰鬥，約二十分鐘，敵混守大蔡莊，該縣警備隊，……當跟蹤追勦，翻戰延至五時，我方又派副大隊長張普愚，前往指揮，並將駐防小河寨之第十二分隊數十名，及駐防佛集之第一中隊數十名，調往增援，至六時許，該縣皇軍亦協力殲敵，復激戰三小時，至夜九時，該匪不支，向東南潰竄，是役斃匪四名，傷匪十餘名，獲步槍二隻云。

安邱殘匪被殲滅

【濟南支社發】在安邱縣（萊維道）縣境附近，苟延殘喘之君子……日受治强之重壓，遂使其窮困萬狀，……於十一月一日，第七區區長崔氏得民衆之情報後，立即召集……，第七區搜索民家之金錢物品五小時後，匪死亡二十人，重傷約百人。

北京中央廣播電台

十一月廿五日（星期三）第一廣播節目

八時，新民體操。
八時十分，日語講座。
八時三十分，對中學生放送：第五次治强運動之回想。
九時，時局解說，宋春舫。
九時二十分，新聞。
九時三十分，商情行市。
十一時，行政工作報告。
十一時四十五分，唱片。
十二時，報時，新聞，家庭常識：食物介紹。
十二時三十分，唱片。
十三時，商情行市。
十三時三十分，評書，水滸傳。
十四時十五分，對小學生放送：第五次治强運動之回想，武德福。
十四時三十分，新聞。
十四時四十五分，梅花大鼓，黛玉葬花，新鳳雲。
相聲，大保鏢，劉寶瑞。
時子戲，莊稼忙，杜貞福。
十八時，新聞。
十八時十五分，兒童時間，兒童劇：覺悟，市立崇外南關子兒小學。
十八時四十分，兒童新聞。
十八時四十分，日語講座。
十九時十分，廣東音樂，香紗等六曲，楊杜。
十九時四十分，新聞。
二十時二十分，新民講壇。
二十時四十分，講師炎，王炳文。
二十一時，單弦，臣宴，白鳳鳴。
二十二時，報時新聞，振廷。
二十二時三十分，中繼，慶戲院。

武俠長篇 琥珀連環
徐春羽著・汪菜英繪

第七回 廣平府一士報冤 巴拉營三雄學藝 【三五〇】

知縣座位離得近，當時就聽見了，便向旁邊差役問道：「外頭什麼人？快快帶進來。」差役答應一聲，才要往外走，可巧已然有人走進來了，褚少五一看，當時就怔了，原來進來的不是別人，正是自己疑心當場的兇手華介，滿眼滿臉是淚，一見知縣就跪下了，知縣問道：「你這和尚，可是這廟裏的僧人？爲什麼到這裏喊冤？有什麼冤屈，事你要實話實說吧。」華介道：「是，小僧名叫華介。」知縣道：「你等一等，你既是出家人，怎麼叫的是俗家的名子？」華介道：「因爲小人出家日子不多，還沒有起法名。」知縣道：「嗯，你往下說吧。」華介道：「去年在這廟裏拜的老當家的爲師，一向很是安好，今天是個善日子，老當家的開廟燒香結緣，小僧正在前邊掃院子，恰值來位善士趕到，說了幾句閒話，老當家的還沒有出來，善士裡頭有一位皮施主，久等老當家的不出來，走到後院一看，老當家的被人殺害，死在廟房裏，衆位施主來到後院一看，我們村裡村正褚少五，不問青紅皂白，就打了小僧一個嘴巴，說小僧是殺人正犯，小僧這般年紀，死了原不足惜，這個罪名小僧却是擔當不起，後來又到了屋裡一看，我們師傅一個變和，躺在床舖底下，手裡拿着一把血刀，兩眼發直，問他什麼話他也不說，村裡會頭趕到，也沒有問出所以然，這時候老大人就到了，老大人，小僧師傅死得實在可憐，望求老大人明鏡高懸，給小僧師父捉拿兇手，伸雪奇冤，小僧就是死去，也感激老大人恩德不淺。」說完又復痛哭不止，知縣道「你先不用哭，站在一邊，聽我慢慢審，自有公斷。」華介又說了一句：「謝謝老大人！」退過一邊，知縣吩咐差役道「屋裡去把變和尚帶上來」差役進屋裡，一攙變和尚，和尚手脚不動，大家扯了半天，也拉扯不開，沒有法子，只好把他抬了出來，到了外頭屋裡，知縣一看，他兩眼發直，一聲兒都不言語，知縣把案子一拍，大聲兒喊道「你這僧人，叫什麼名字？爲什麼把老和尚殺死，快說實話，免得皮肉受苦」。變和尚一任知縣審問，一聲兒也不言語，知縣道：「旣是不肯說實話，現在你手持凶器，身有血痕，那殺死老和尚的了，想是你貪圖廟產，把老和尚殺死，天網恢恢，疏而不漏，殺人償命，欠債還錢，少不得你要給他償命，問你不說，殺人的就是你了。」變和尚依然一聲兒不言語，知縣向兩旁差役道：「不用問了，殺老和尚，定然是他，咱們就把他帶回去定罪吧。」當下知縣就這末糊裏糊塗的問了一遍，也沒問出結果，當時把大家轟散，就都回去了，華介把知縣送到山門外頭，向大家道：「還是縣太爺聖明，不用三推六問，就把事情辦完了，得了，總算老當家有靈有聖，沒有冤沉海底，衆位都是這一村子人，沒別的，大家給想個法子吧，老和尚死在他，連口棺材都沒有，是火葬？是土葬？縣太爺還沒有分派下來，咱們也不敢辦，最好咱先弄一口棺材，把他老人家成殮起來，等縣太爺公判完了再說。」說着向褚少五一揖到地道：「得了，褚大爺您是咱們村裡頭一個兒朋友，您又是個善士，沒別的，您多行一回善事吧，這也是您的功德。」褚少五一聽，心裡這份兒不高興就大了，本來就疑心是他，又遇見這末一個糊塗官，一點什麼也沒問出來，就把變和尚給帶走了，反是他什麼話都沒問。不定什麼地方遇見了他，我一定得給他一下子，正在心裏算着，華介這末一說，當時就想往回頂他，可是又一想，這個人可是惹不得，君子，也別得罪小人，這小子是壞粹兒小人，得罪了他，好兒，不如暫時先答應了他，免得日後出事，遂笑了一笑道：「這個沒有什麼，地方事，地方辦，您全交給我了，准保讓您省錢做臉，事不宜遲，我還是這就走。」說了一點頭就走，來到村外，凝神一想，計上心頭。

淋疾
化學療法創製之
最高峯
五淋拿根
【定價】二〇片 一〇〇片
總經理所 鹽野義商店天津出張所
天津日界宮島街一丁目五・三

神經衰弱與精神衰弱

一般人每對神經衰弱及精神衰弱誤爲一種病症，其實兩種病象，並不相同，這是我們必須清晳認識的。

神經衰弱的起見，多是由於神經過於疲勞所致，世事紛繁，工作忙碌，神經衰弱的現象也隨之增加了患染的機會，所幸一些人能夠得到充分的休養，經過一番平靜的生活，病體自然可以逐漸痊愈。

神經衰弱的病症，有着種種的不同，大抵工作時易生厭倦，當覺頭痛眩暈，從事神工作，即覺異常疲乏，精神不够分配，記憶不佳，睡眠不安等現象居多，亦有晝間反覺困倦思睡，食慾不進，通便失常，食物在胃腸內易於停滯，暑進飲食，即覺肚腹脹滿，記憶力漸次減退。

這都是極普通的現象。然患神經衰弱症者，其精神與皮膚之感覺都極異常，倘若再加以健康者所無之症狀，如皮膚感覺之異狀，感情之反常，痙攣之發作等，則已非神經衰弱而爲「臟躁症」（即歇斯底里症）或其他疾病。

所謂精神衰弱，其症狀之最顯著的是疑心加重，例如對一件事的躊躇不決，想作又恐不可作，再如別人所說的話，不肯置信，或無端疑惑別人對自己不利，而愈疑愈覺確有其事，又或自覺兩手不潔，於是時時洗手，同時恐怖心亦極强烈，往往不敢獨自乘坐火車，時常嫌惡器物不潔，而對污物反不覺其可厭，凡此種種症狀，即係精神衰弱現象，說得淸楚一些，就是處處感到精神不安，這種症狀較神經衰弱更爲沉重，大抵因了腦髓中已有患該病的素因而起。

神經衰弱之原因，多在睡眠不足，或因事務繁紛，公私交攻，或因準備應考，徹夜手不釋卷，或家有病人，隨時看護，不能安眠，此外，一些足以引起該病者，即精神上受到絕大打擊或過勞，例如經商失敗，遭遇强度悲哀，憂慮過度，或精神忽受刺激，歷久不能忘懷，又或因患慢性疾症以致身體衰弱之時，都足以使人發生神經衰弱的病症。

若素是唯一補品，無論老年，壯年，少年，幼年，均能服用，若素藥性溫柔，無烈燥性質，彌補一切虛弱，不只能預防各種疾病，且能治療各種疾病，若素所主治者，爲胃腸病，腦病，肺病，貧血症，糖尿症，腎臟病，老年衰弱，精力缺乏，失眠，神經衰弱，小兒百般虛弱疾病，婦女姙娠病及衰弱所成之種種疾症，即無病時，「若素」可作滋養食品服用，代價且極低廉，每中瓶一元七角五分，各地大小藥房均代售，總批發處：北京東單新開路45若素製藥公司，天津特別三區西錦路四號若素製藥工場，濟南緯三路97號若素製藥公司濟南營業所，張家口至善街一號若素製藥公司張家口營業所。

留意慢性胃炎
診斷困難 療除不易

胃炎的現象，初步就是食慾減少，或缺乏，嗜食刺戟性食物，有時善饑渴，口內如有麵糊，胃部有膨滿壓重感，及鈍痛，或持續性，或每食後輒現噯氣，幾爲常發之症，胃部嘈雜亦所常見，食後沿食道有灼熱感，惡心時做，有早起空腹時嘔吐者，或食後嘔吐，吐出爲未消化之食片，素有神經系症者，則更有精神恍惚，頭痛，睡眠不安，心悸，秘結，便秘與下痢交迭。

胃炎診斷方面最易與胃潰瘍混亂，胃潰瘍與胃炎不同之點，即爲吐血，胃液中富有鹽酸，食後局部發疼，慢性胃炎，則不常痛，即痛亦爲胃之全部，胃內鹽酸缺乏，而有大量粘液。

慢性胃炎，與胃炎鑑別亦甚困難，胃部病腫，多發現於老人，羸弱及惡液質發生甚速時，吐咖啡狀殘渣，且發刺痛是胃炎現像。

胃神經症，與慢性胃炎，亦難鑑別，竟有時不能區別，就醫學原理，鑑別上亦無重大關係，蓋抑鬱，不眠，及其他神經衰弱症候，當患慢性胃炎時，多兼而有之。

慢性胃炎症之預後，以鹽酸存在與否爲轉移，如胃炎膜萎縮鹽酸消滅時，預後多不良。

由於以上慢性胃炎得病原因，那麼治療方法，然須先制止酒烟，疏通便秘，以求血管軟化，促進血液循環，再以整理胃部之營養品，胃炎自然可以痊愈。

若素是活性酵素的複合製劑，含有大量營養成分，對於胃炎，治療方面有特別功效，因爲若素可以增加胃內鹽酸成分，並可將胃炎膜恢復其常態，無礙的慢性胃炎，即可痊愈。

精用老牌 亞細亞 自來水筆 價廉 耐用 美觀
保險兜售 修理
良安市場 內分銷處 怡興 英華 論商 文具 紙店 行

德善堂 保肺金丹 咳嗽吼喘 吐痰咯血
前清慶王府總管劉主治
東四北魏家胡同十一號 電話四局六五三四 必效

嫣嫣膏

肺活素
內務署化驗許可 古今人大夫證明
甲種：根治肺病 乙種：預防肺病
津京各大藥房均售
北京總經理 體仁堂藥社
內前門內三官廟

特效 戒煙神藥
當日斷癮 如不神效 加倍退錢
北京

德臣氏 新法斷癮 甲5076

羊癇瘋 耳鳴 耳聾 耳底油
會賢堂

一般 電木 製品
崇外石虎胡同 通盛永電木廠 電話南局分四一六號

天津版

社團法人 新民報社 天津總支社
日租界秋山街洪德里五號
發行：本報及半月刊 定報每月一元三角 半月刊每册三角 郵費在內 歡迎訂閱
價目：定價低廉 詳目表函索即寄
廣告 電話：通信部二局六七五七號 廣告部二局一四二八號
營業：營業部義租界五馬路六號 總銷處日租界花園街十九號

興亞·滅共·拒毒

爲復興新中國當前要圖

新民會市總會昨開講演大會

新民會天津特別市總會，爲使政會民一體舉行第五次治安强化運動，特於昨（二十四日）日上午十時，假東馬路國民戲院，舉行反英滅共拒毒講演大會，到會者，除有市總會劉處長，谷處長，吳處長外，並有禁烟局范局長，警察局保安科慶科長，東亞晨報編輯呂洪基氏等，聽衆一千二百餘人，開會如儀，首由吳處長致開會詞後，相繼由呂洪基氏，慶科長，谷處長，范局長作反英滅共拒毒之講座，各人發揮，素極懇確，聽者極爲動容，迄十二時半始行散會，茲將谷處長關於滅共之講演原文錄左：

我們要剷滅共匪肅正思想

谷處長滅共講演之原文

今天舉行反英拒毒滅共講演大會，鄙人藉此機會，與諸位講幾句話，殊感榮幸之至，諸位應該知道中國社會，目前陷入半殖民半封建的狀態，民族地位，岌岌不保，乃是由於侵略勢力，共產勢力，腐化勢力的三重壓迫所致，侵略勢力，是以老獪英國爲代表者，近百餘年來破壞了中國的獨立性格，腐化勢力，使國民精神習於散漫，譬如鴉片毒品的流行，國民生活的頹廢，事實上全是腐化勢力所給予的影響，關於這兩點，另有呂先生慶科長和范局長三位先生對於諸位加以詳細解說，鄙人今天所講則專就滅共工作發表些意見：

要從思想上滅共

第一，我們要從思想上滅共，共產學說，在哲學上脫胎於唯物史觀，在經濟學上脫胎於資本論，然而充其量，不過是西方功利思想發展的尖端而已，它的理論，是以物慾爲重，以道德爲輕，事實上與資本主義國家的霸道性格，並無二致，或且有過之者，這樣的學說，是毫無價值可言的，因爲人類畢竟是人類，與禽獸動物不同，人類要生活，禽獸也要生活，可是人類生活有進化，而禽獸生活沒有進化，這就是人類有思想，禽獸沒有思想的緣故，再說得切實一點，人類能以文化克服天然，禽獸不能以文化克服天然，共產黨的所謂歷史哲學，故意的顛倒了人類社會進化的果律，它說從有歷史以來，人類社會的變革，都是以物慾爲因，鬥爭爲果，人類因物慾而鬥爭，社會生活才有了進化，這種論調，實屬荒謬之極，物慾是宇宙間所有生物的本能，假如人類由於物慾的鬥爭乃有進化，何以禽獸之類，雖有物慾之爭，而無進化，足見歷史階段，是隨着思想文化開展的，絕對不是隨着物慾開展的。

惟有新民主義 纔可排除共產

我們確信，以這樣的學說，推進一國政治，必定演成一國之混亂，推進全世界的政治，必定演成全世界的混亂，目前爲一的共產主義國家蘇俄，恐怕不久就要被時代的巨潮沖倒下去，共產學說，隨着西方侵略主義，流入中國以來，曾經麻醉了不少的血氣未定的青年，遂在蘇俄陰謀之下，樹立了匪軍勢力，始則構擾國內，荼毒百姓，繼則盲目的與友邦日本入於戰爭狀態，五年有餘，白白犧牲若干生命，摧毀若干物力，眞是極可痛心的一件事，現在我們從思想上推行滅共工作，首先應該抱定一個信念，就是惟有發揚新民精神，纔可根本排除共產邪說，關於新民精神的解釋，約略可分四點，第一，新民精神，是王道精神，王道精神，也即是東方傳統的道義精神，這種精神，重義而不重利，尙德而不尙力，與共產主義的霸道思想，完全不同。第二，新民精神，是革新精神，革新精神，也即是苟日新日日新又日新的精神，這種精神是樂觀的，進取的，積極的，自强的，與共產主義的陰慘的，詭詐的手段，也截然各殊，第三，新民精神是全體精神，全體精神也即是公益優於私利，全體先於個體的精神，這種精神，是具有建設性的新的社會倫理，而共產主義則祇有破壞，沒有建設。第四，新民精神，是克己精神，克己精神，也即是立身行道的精神，這種精神，以立身在先，行道在後，大學上所謂「意誠而後心正，心正而後身修，身修而後家齊，家齊而後國治，國治而後天下平」，凡正心，修身等項，都是立身功夫，凡齊家治國等項，都是行道功夫，中國傳襲幾千年來的道德觀，就是這種精神，以物慾爲目的的共產主義，自然見不及此，以上所說，是新民精神的要義，我們要一體篤行，則共產邪說，當可不攻自破，而匪軍勢力，無以攏絡民衆，必定自趨死亡之途。

要從經濟上滅共

第二我們要從經濟上滅共，共產匪軍在遊擊區內活動，物資是極爲缺乏的，它們爲了延續生命，祇有用盡種種方法，從和平地帶輸入各項物資，我們今後從經濟上滅共，應該注意以下的兩個方法，一，是消極的方法，實施封鎖匪區經濟，關於這一點，在第三次治運期間，已經實施了，並且收到極圓滿的成績，我們更要再接再勵把封鎖陣容，更爲加强使匪共無隙可入，於山窮水盡的絕境，二，是積極的方法，促成華北民生安定，這一點表面上，似與滅共無關，而實際上却是治本之計，所謂「物必先腐，而後蟲生」就是這個道理，假如華北民生之安定，能够確保，則共匪便永無活動的機會，至於民生如何才能安定，這就在乎我們的經濟施策了，譬如勤儉增產，節約消費，減低物價等等都是安定民生的必要手段，我們必須認眞實踐，不可徒尙空談，以上所說，消極的與積極的方法，應該兼籌，併進續密的推行，在自體上的經濟力量充實，則外體上的一切侵蝕，均所不怕，共匪物資，即然無由供給，當更無力以施行破壞，其自消自滅，還不祇是時間問題麼？

意志堅定到底 力量整個集中

完成治運神聖使命，武裝自衛團，固然是必要的，但是思想上與經濟上的工作，同時也不可忽略，所以在今天大會裏，鄙人特別的提供拙見，想來定是諸君所同感，目前正當第五次治運期間，第五次治運的四項目標，就把肅正思想與安定民生，做了主要的課題，我們要使意志堅定到底，力量整個集中，以期第五次治運的神聖使命完成，共產勢力根本廓清，我們的前途，將永遠是光明的幸福的。

白髮蒼蒼精神矍鑠

二百餘老人共聚一堂

參加者不僅年高有德而且猶有童心

昨敬老會盛況

津市教育局，於此五次治强運動期間，爲謀發揚東方固有之崇老敬長精神，特舉辦敬老會於昨（二十四）日下午三時假東馬路國民大戲院盛大舉行，參加七十歲以上之老人二百六十三名，溫市長偕市長夫人，亦蒞臨參加，開會行禮如儀後，首由教育局長致開會詞，溫市長致訓詞，陳漢光科長報告籌備經過，並有第一民教館講員張偉講演此次治運意義，哈利巴田邊公司郭君强講演養生之道，旋由老人代表楊錫慶答詞，並表演國術，老人遊藝表演，繼而開始，由七十五歲老人朱文太唱秧歌，宋朝義講治生術，七十四歲老人張龘如表演太極拳及雙刀，鄭劍秋舞劍，七十九歲老人任鶴亭，韓永貴，劉貴善，及七十三齡老人陳啓平，八十一歲老叟劉慶遠分兩組演唱國劇，老生，青衣，豪唱數段，頗饒興趣，各老者亦皆精神振奮，台下掌聲如雷，更有唐玉崑之形意拳，宣子太陽功等，倍極熱烈，各方贈品頗多，計有市署預備之手杖，壽糕，毛巾，帽子等物，溫市長贈與胡桃香皂三百塊，分送各老者，田邊公司贈有大量之哈利巴，若素公司復贈大量之若素，遊藝表演畢，即分送贈品，該會並備有銀盾三枚，贈與最高年齡九十五齡老者金瑞亭，張發等三人，由溫市長頒發獎品，最後由何局長致閉會詞，至六時三十分一幕盛會始圓滿閉會云，茲誌市長訓詞於下：

尊德尙齒，古有明訓，維我耆老，邦之賢俊，禮教是崇，率先致敬，濟濟盈庭，國光家慶，道德發揚，努力治運，翼贊新猷，同心邁進，卓彼老成，衆志成城，於斯爲盛。

特政區協力完成聖戰

籌備獻納飛機運動

本週間展開擴大宣傳行事

津特別行政區公署，於第五次治安强化運動，鋭意展開之際，該署之治强運動完遂委員會，工作更趨積極，更於本次治運之最末期間，爲昂揚民衆之治强意識，達成最高怒潮，俾收畫龍點睛之效，更予大東亞戰爭最前線之戰力，最直接而有關之利器，以後方居民全體之誠意，獻金備購飛機，以期完成大東亞戰爭之具體成果，而表現對此要求決意，更加强固起見，於本次治運實施計劃第七週間，自本月十九日開始以來，施行繼日有獻納飛機，獻金運動，與獻納廢品運動，兩大工作，其實施事項如次：一，由新民會特別行政區分會主辦，邀請方署長及區內名流代表，於十一月二十七日，下午

一，黏貼佈告，在區各佈告牌及重要地點，黏貼與書信內容同樣，不僅令各人能得以認識，且可使全區民衆，有共同之認識，醸成澎湃議論。一，新聞廣播及其他，在津市各大小報張，發表運動之意圖，及利用廣播電台廣播，更定期在電影院放映玻璃版，以促進觀衆注意與認識。一，由新民會分會組織宣傳隊，在區內所或人數衆多地方施以講演，據悉，分在區內各電影院公共場傳。更於本月二十八日起，至十二月四日止，定爲實行期間，並於該署內及第二分局設廢收受辦公事務所，辦理收納獻金獻納廢品，對於獻納者，發給收據，使其粘貼門首，以資表彰，獻金額標準，以區內全體民衆以每月所擔當警務捐之五倍爲獻金之標準，於十二月四日至八日，定爲整理期間，並於十二月八日，由方署長及其他發起人，一同訪問陸軍特務機關，並機關長，獻納飛機獻金及獻納廢品。

津海道治運工作班

第二組人員昨日出發

津海道公署，與新民會津海道總會，爲促成全道官民通體合作實踐五次治運之各項目標，特由署會雙方派員組成治運工作班，分赴所屬十二縣，及塘大警察署，勝芳辦防區辦事處，實地施行調查，宣傳，督導，檢閱各種工作，激勵奮發，以圖本次治運使命充分完成，此項工作班之組織，共分三組，第一組業已分赴文安，霸縣，永清，新鎭，及勝芳辦事處視察竣事，現第二組治運工作班人員，計由道公署宣傳室主任樊允中，警務股主任田鵬道總會組織處第二科第一股股長劉世觀等組成，於昨日（二十四）上午由津出發，分赴青縣，大城，靜海，天津等縣，預訂本月二十九日返津，茲將該班到各縣所實施之工作誌次：

1，激勵官民，實踐五次治運之各項目標。
2，檢閱各地青少年團及突擊隊（開始訓練者七縣）。
3，檢閱各校奉公團隊。
4，視察減低物價實施狀況，及統制配給等事項。
5，宣傳大東亞戰爭一年來勝利實況。
6，考察警隊勦匪實績。
7，考察縣公署縣總會之治運工作成績。
8，採集治運工作之珍聞佳話。
9，推廣書刊之效用。

津縣商民獻鐵

津縣對於第五次治安强化運動自十月八日開始以來，積極活動，不遺餘力，除由知事王景山，親立陣頭，督勵宣傳外，同時並提倡獻納廢鐵廢銅，茲據該縣第五區臧水沽，振華造紙廠廠長已譽泉，積存之廢鐵，約共兩萬斤，悉數運交於縣署，當以該物零碎笨重，不便運裝，遂與日商接洽安價售成正幣，再以該款購買新式自行車十二輛，刻已購妥運交縣公署，轉獻駐津友軍丸山部隊，以爲協助出動勦匪之用，其他商民住戶刻正積極督催獻納中，儘於本月底，即有確數報告云。

鐘錶唱機業 組織同業公會

趙崇民當選會長

津市經營鐘錶唱機業者，約有二百餘家，素無團體組織，聯絡極感散漫，該業中堅份子趙崇民，祝蔭庭，顏希淵等有鑒於此，特發起組織鐘錶唱機業同業公會，業經呈准市公署，於昨日假市商會舉行選舉成立會，市公署代表薛世昌，商會代表苗介眉等均參加，選舉結果，祝蔭庭，顏希淵，蔣永壯，張令華等爲常董，蔣慎森，俞傳經，孫家勳，王玉泉，王文華，藍子清，葛繩棟，李文進，張子泉等爲董事，趙崇民當選會長。

第八新民教館 擴大宣傳治運

第五屆治安强化運動，業已實施，本市教育界在教育局指示下，協助進行，所收效果極爲良好，刻悉本市特二區地藏菴大街第八新民教育館，更定于今（二十五）日下午假該館舉辦治運，擴大宣傳會，招待當地民衆參加云。

市署安定民生

定期檢查度量衡器

津市公署爲澈底實行低物價政策，並制止奸商使用不合法度量衡器具，圖非法謀生，以安定民生起見，特舉辦全市度量衡器大檢查，已由社會局長督飭主管科，一致出動，一面請由友邦度量衡專家，協助檢查，本市度量衡業同業公會，協採用輪流集中法，以茲迅速普遍，此次檢查，係在市公署院內舉行，以警區各局及義法兩租界爲單位，每區各查對象，俾以衡器一種，並不收任何費用，檢查即定自二十八日起始云。

特別行政區公署 不日配給麵粉

津市特別行政區公署，爲謀區內居民食糧配給圓滑，相繼以往數次麵粉配給之順利成果，更於近日由關係方運到大批頭等麵粉，已分別備於界內各指定配給商號，該署並擬於即期着手辦理第四次，麵粉配給行事，現正從事整理配給票，不日即由警務處按照戶口分發云。

積極協力物價對策

各業公會分別舉行講演

自當局規定物價緊急對策講演，爲本次治運實施項目以來，即分令市商會，工聯會，各聯保，各學校，分別舉行講演，積極推進，津市商會仰體當局減低物價安定民生之至意，並謀使全市商民，一致明瞭政會之重要，極力奉行起見，除已召集各公會會長及商店會員經理，在該會舉行講演大會，由各常董分別闡述物價緊急對策之重要性，及商民協力之方針，詳情已誌本報外，該會爲謀從精而推進治運之意義，而收普遍之效果計，業經分函各業公會，於上項週間內分別召集所屬會員商號，舉行講演，闡發物價緊急對策之重要性，與該項政策賦予商民之利益，俾使本市全體商民，心領神會，身體力行，庶物價對策之要義，得以滲透商界全層，而收協力當局，遵行政會之偉效，頃全市各業公會，已分別遵照舉行，總計聽講人數約二萬人，想經市商會，此番努力，今後本市商民，對於翼贊政會，發揮機能之效果，當更有一番貢獻云。

新民青少年團

又有二分團成立

新民會青少年團本部實施之第二批青少年團結成式典禮，業於月之二十三日起始，連日逐校進行以還，已有青少年團各二分團先後成立，刻悉今（二十五）日上午十時，及下午二時，更有特一區東樓小學校分團及日租界共立小學校分校將告結成云。

市立師範學校

定期舉行越野賽

河北新開河畔市立師範學校體育一項，素稱活躍，頃正在舉辦班際籃球比賽中，未來冠軍以體育系最有獲得希望，刻悉該校體育課，更謀利用多賽時間，倡導市民體位向上起見，特定于本星期六（二十八）舉行全校班際越野比賽云。

治運街頭講演

今日定例實施

市教育局，指定數校中學生街頭治運宣傳講演工作，業于月初開始，每星期三六爲實施期間，刻悉今（二十五）日又逢星期三，被指定各校，計有育才高級商科職業學校，市立一中，通瀾中學，市立二中，木齋中學，市立師範，特一中學，河東中學，達文中學等校，均將派遣街頭講演學生宣傳隊八名，于午後四時至六時，分赴

津門劇訊

津市法租界新中央戲院，自演奏雜要以來，成績極佳，茲爲革新陣容，特增約墜子歌姬清秀，西河鼓姬李鳳蘭，皮簧生劉少芳，老牌靠山調歌劉蕙雯，及喬清秀之兩女喬禮與喬月樓等，訂於本月二十八日（星期六）同日登台云。

天津今日

▲特二區地藏菴大街第八新民教育館，今日舉行治運擴大宣傳會
▲治運街頭講演，今日市一中市二中等校出發工作。
▲特一區東樓小學，日租界共立小學今日分別舉行青少年團分團結成式。

土平地

治運迴文詩

烟酒消清除賭嫖，日新過去滌秕糠，
前非檢點污痕舊，泉垢濯深同語康。（正讀）

康語同深濯垢泉，舊痕污點檢非前，
糠秕滌去過新日，嫖賭除清消酒烟。（逆讀）

子剛一等兵（一） 亨

冒着寒風，我把頭縮在大衣領中，搵緊了手，步向歸家的路。

將將走進門，僕役老王遞過來一封信，不經意的接過來，哦，是亨弟：拆開了信，我一行行地望着：

「我現在報告你一個不幸的消息，就是你的好友，劉子剛一等兵光榮地戰死了，喂！請你不要悲傷，忍住你欲落的眼淚，讓我說一說他爲國捐軀的經過。

十月十一那天，因爲縣南三十里的姚窪，突然竄去了一股共匪，人數有八九十名，在姚窪擄掠錢財食糧，於是，縣裡的警備隊在午後十二點左右出發，森夜之中作强行進軍，將勇士一擊不發的潛行着，在夜間兩點鐘的時候，雙方前哨接觸了，槍聲開始大作起來。匪人在倉惶之中，依然據圩抗擊，相持兩點鐘的工夫，警備隊漸漸接近了，但是，匪人猶負隅作困獸鬥，大隊附常作仁，一聲令下，向前衝擊，人們都吶喊着殺上去，門樓上匪人的機槍，越發加緊了射擊，弟兄死了幾個，鬥士們都依然逐地形向圩上射擊，可是，槍，是最大的阻碍，常作仁摸摸彈帶，已經耗去了大半，心中有些焦燥起來，但是，槍林彈雨中，也只好沉着應戰，等待機會了。

突然，從一個墳丘後躍起兩個人來，扛着架梯子，野獸似地衝上去，終於，梯子樹立在圩邊，兩個人先後爬上去，於是，開始了一場更兇猛的戰鬥，不幸的，一個鬥士仆倒了。

「殺—！—」人們被起了勇氣，終於衝上了土圩，槍聲由密集而疏散，喊聲由高吭而低沉，匪人逃去了，擄獲了不少的戰利品，可是，我們的好友—劉子剛，爲奪機槍而名譽戰死了。

朋友！不要悲哀，我們要爲他驕傲，默祝這個戰亡的英靈超昇天國，更繼續他的未完意志向前邁進，建設新生中國，協力聖戰，方才不負交友一場，朋友！努力罷！

小兄獻拜

淚水模糊在眼角，我勉强忍住了，像是想起了什麼？捏緊了拳頭，恨恨的咬緊了牙！

× × ×

子剛是×縣縣警備隊的一等兵，年紀僅僅二十七歲，可是面貌像是蒼老了許多，呵！三年的歲月，置身於和平勦共建國的旗幟下，和共匪奮鬥，爲了建設新生華北，爲了謀求民生安定，時光磨礪了他。

面皮黑黑的，身子又高，體格又粗，一身鐵也似的筋肉，光亮的眼睛，豪爽的氣質，這便是子剛勇士的縮照。

猛一看去，他倒有些兇狠氣，可是，眞個和他談上兩三句話的時候，你可以知道他是一個還於詞令的人，有時話語帶些蹊蹺時，他的臉倒像塊紅布似的漲紅了，於是，他會默默的緊閉，坐在角落裡，擺弄着隨從他三年以來終日相伴的好友，一隻捷克造步槍，和一隻勃郎寧撈子。

他現在，已是沒有什麼牽掛，也沒有什麼事被他着重過，幼小的時候，父親爲流行惡疫摧折了，三年前，母親又被匪人們給槍殺了，只有一個姊姊早已嫁到遠方而沓無信息，剩下孤苦零仃的他，投身到新政權下，所以，每月所掙的新餉，除去了日常花用外，都消耗到杯中物上。

可是，在一個很巧的機緣下，我和他認識了，並且談得很熱悉，每逢假日歸家時，我們總是親熱的談笑着。

「知識又長進了許多罷！看看，個兒又長高了些」他撫着我的肩膀說。

「你又黑了許多啊！可是，身子更壯了！」我捏捏他身上突起的前胸。

我們相向的笑了，笑的是那麼流暢，爽利。

於是，我每天總要勻個空去找他，聽他說些勦匪的事蹟，有時，他也出發了，我有些惆悵，踊涼的願意着快些走回來。

「可不要發生什麼不幸」我在暗中爲他祈祝。

每天如此，直到集合號響起，或是日落黃昏的時候，我們才戀戀的分手。

日子流過去了許多，假日的一天，於是，我們悵悵的跑到一家酒樓，盡情的把酒灌下肚去，喝得醉燁燁的，相扶着走出去，直到清醒的時候，哈哈一笑，分手歸去。

因爲喝酒，他曾被上級長官申斥過，但是，扳不住離愁的奔放和熱情的燃燒，依然常向酒樓裡跑。

行期到了，打點好行李，趙扛着行李，跟在後面，我們緩步的走出門，站在長途汽車站的候車室中，無言的望着，心田像有一團烈火在燃燒着，一堆如亂麻的話，堵在咽喉，找不出一點頭緒來，只呆呆的望着窗外。

車來了，大家擁擠上去，引擎一動的時候「願你一路平安」他扒着車窗口，像是很費力的說，

「珍重吧！好友」我向他點點頭。

四隻眼睛相對的望着，彷彿落着千言萬語，而欲奔流出來，但是，又怎樣的說起呢？車身動了，他被拋在後面，隔着後窗，在車輪揚起的塵烟中，又渺茫的望見了他，雄糾糾的身軀，荷着槍，昂着頭，像在想什麼，直盯着他，待車轉了方向，望不見他的時候，我才回過頭來，擦去眼角淚痕，默默的印起—好個新中國的鬥士。

我曾向哥哥說過我倆別離的情緒，可是，他不但不憐惜我們，反倒嘲笑我倆沒有男子氣概。我氣憤的跑出去，望着天角的流雲，數着飛翔的白鴿，朋友！你正作什麼呢？誰來替我傳報這一縷的心緒。

日子滑去了，終日歡祝的好友，突然爲公而西去，不幸的消息，像很無情的棒子，擊在我的頭上，金星飛舞着，我頹然的倒在了床上。

夜裡，燈光閃爍在牆頭，亡友的形影，輕輕地浮現了，我有些戰慄，抓起了什麼，絕情的擲過去，但是，屋中只有清亮的燈光。

憶舊 曉晴

是憶起一夕淒艷的金色斜陽裡
而今又是三度深秋了
故鄉的園子是多木的
日落時都是拉長了乾枯的影子
向歸帆向點鴉低歌黃昏的戀之曲

× × ×

又想起一些昔往的憶念麼
那是一晚燃起殘燭的時候
剔亮一根火柴燃起一支殘燭
乃可搖起我往昔之夜的杏色夢
杏色夢是溫暖的
是有溫暖的手臂擁落孤獨者的淚
溫暖的口唇印紅暈的心

× × ×

還記一個深秋的無月的夜麼
無月之夜有璀璨小星偷入我懷
訴給我一些牛郎織女的故事
和一些瓊樓玉宇間有趣的瑣聞
天將亮小星走了
空給我留下一些斑斑的淚痕于枕上

× × ×

故鄉的園子是多木的
日落時都是拉長了乾枯的影子
向歸帆向點鴉低歌黃昏的戀之曲
而今
而今又是三度深秋了
四二，十月於故都。

歌謠 建設華北

颳好風，下好雨，家家戶戶都歡喜，
趁着五次治運作起來，先把華北建設起。
把華北，建設好，聖戰的後防安定了，
產業的基地立成功，大東亞的勝利才確保。
建華北，要勇氣，願大家，全一致。
因爲大東亞戰爭要勝利。
第一是華北有關係。
華北是產業的大基地。
你說是不是？
增學校，展公路。
安心求學安心住。
增產要滿倉又滿庫。
農工商賈合起來，
好把城鄉齊變護。
暮暮又朝朝，
朝朝又暮暮。
往前建設邁開步。
治安强化成功了，
當局的苦心才不負。

寶塔詩 剷滅共匪

瞧
羣妖
向匪巢
努力兜勦
恨共禍滔滔
滅賊寇凱旋豪
不許他法外逍遙

近人詩錄

對菊（琵琶仙用白石韻） 抗白

傲骨天生，怎知瞧眼底倡條冶葉。霜信催老，寒英手姿璞清絕。想當日春風十里，聽流鶯，又聽啼鴂。綠慘於雲，紅愁似海，前事難說。看籬下秋色西來，有幾許黃檢爽。清瘦恰還似陶公，舊時節。南郭小山相對，耐西風更耐霜雪。最喜三徑猶存，未輕言別。

新天地 治運小說

第十章 又驚又喜的意外刺激

「可是，你究竟也應當在來到之前，預先寫信，徵求我一下同意不是？你不應當這樣突然而來的呀！」

「我爲甚麼一行一動，要徵求起別人的同意來了。」

「笑話了，我的意思是說，你在來接我之前，爲甚麼不預先寫信通知我一聲，最低限度，你也要讓我知道一知道不是？」

「不！那就沒有意思了。」

「怎麼沒有意思呢？」

「因爲要的是這樣突如其來的，給你一個又驚又喜的意外刺激，這才算够味，並且你知道我要來，你一定要去車站接我的，那多們不好，這是我突如其來的第一個原因，我故意的不讓你知道。」

「哦！那麼這是第一個原因，既有第一個原因，便有第二個原因了。」

「第二個原因？說來便是我怕你在日本，住的年月過久了，你貪戀着，友邦的美麗的景色，而捨不得回歸祖國，你要知道，日本雖然是好，可是我們畢竟尙有我們的新的祖國要待着我們去建設，我們不要忘記中國人也是興亞要角之一呢！」

翠袖黃衫 劉雲若著（三八七）

王媽道：「在楊宅作事時候，因爲楊家和他家是近鄰，常常隨主人去應酬，或是節日婚喪去聯絡，去得很勤。」玉狠道：「他家都有什麼人呢？」王媽道：「他家只有四口人王先生行二，他還有個哥哥嫂子和一個抱的侄子，哥哥是錢糧人，常年癱在床上，不能下地，夫婦都仗王先生養活，王先生以先娶過太太，已經去世四五年，他再沒續娶，待哥嫂很多要好，家裡由嫂子當家，那嫂子又凶又狠，王先生還怕她的氣，那嫂子錢能吃着王先生，還不安好心，比如每月家中洗裏只用二百元就夠了，她總變法兒多要幾百，暗地攢積私房，或者填送娘家，王先生受她的氣，向來不哼一聲，有人問起，他既看着嫂子哥哥面上，自己情願吃虧，但盼自己能掙得來，便被嫂子多剝削幾個，也不算便宜外人。因此親友們沒一個不實成他的，可是老天也有眼，他作什麼生意全都賺錢。」玉狠聽着，對王蔫槐更生了好印象，一句話溜到口邊，想要問王先生怎不續絃呢，但不知怎麼忽覺口羞，就咽住了，隨後又談些別的，便各自就寢，到了次日早晨，玉狠起床不久，才吃過早點，忽然外面有人叩門，女傭出去瞧看，不大工夫，就走回玉狠房中，手裡拿着個紙包，還提着一疊紙匣，向玉狠說道：「王先生派聽差送來了，說王先生怕還用錢，先給送來一百。

書畫師

陳天嘯畫師

粵之潮安人，工詩章善書法，並好古璽，所作之畫出入於八大石濤之間，久居滬瀆，歷任各大學教職，後遊歷暹國，檳榔嶼計，曾數度全歐洲及南洋各地，舉行個展，無不歡譽歸來，此番由津來京，應友之約，定於二十八日起至三十日止，在公園董事會舉行個展三日，預想屆時當有一番盛況也。

圖一：陳天嘯君近作山水畫冊

老畫師宋怡素

所作山水，蒼古沉雄，多自遊歷得來，故其佈置之妙，合於自然，而設色亦契乎天眞，加之以天才優長，工力深湛，醞釀貫通，獨成一派，直能凌清邁明，胎元孕宋，會萃南北二宗之大家爲一手，而成此不世之絕作，所以歷年在津展覽，各界名流，見其畫者，莫不交相贊許，推爲神品，誠能當之無愧色矣。近來又寫成蘇杭江山萬里圖長幅，凡數千餘里之山水，裒爲一編，分訂四冊，此外更新成怡素夢遊多幅，共裝六冊，由時賢親筆題跋，彙錄以詩，兼有大小畫百餘件，及其公子禹軍並女公子聚石以及于徵之君之傑作多件加入展覽，堪稱集美畢具，洵屬洋洋大觀也。

圖二：宋怡素君近作山水

肅正思想革新生活資料

嘉言彙鈔（續） 老驥

欲造福，先去使心。欲立品，先去求心。（曾國藩）

飽食煖衣，逸居而無教，則近於禽獸。（孟子）

范忠宣公戒弟子曰：人雖至愚，責人則明，雖有聰明，恕己則昏。爾曹但常以責人之心責己，恕己之心恕人，不患不到聖賢地位。（程伊川）

中國大戲院 良機勿失（特約合作） 陳少霖 吳素秋 李盛斌 王盛意 張盛祿 蔡俞 葉盛茂 張世麟 艾世菊 鐘鳴岐 張蝶芬
今日夜場 搖奇（全部來函特頒） 金石盟
明日夜場 四連紅（各界函請） 全部 娘
後日夜場 白水坐樓 殺惜 大溪皇莊

北洋大戲院 今天兩場 早三時 晚八時半 比雷雨 熱烈 中旅 拿手名戲 原野 小玲子 搶景 台上一場 足抵票價 演期甚短 萬弗錯過

天津 今天晚場 三早場 小玲子

光明 最後一天 取材世界名著 卡門 哀艷悲壯歌舞巨片 西班牙之女兒城

慶雲戲院 治明兒童早晚公演劇團 上海人 荷花女 陳亞南 小蘑菇 小映霞 三蘑菇

東亞 只有今天 勿失良機 新美人計 周曼華主演 明天換演 籬畔花香

天宮 今天下午三點半 大樽 荒唐英雄

明星 今天下午二點半 治兒劇團公演 一碗飯 痴情鸞侶 李屏山

河北 今天下午三點 起環循演 她的秘密

仙樂舞宮 本宮特聘上海舞廳名大台柱 今日早場 五六七八 鐵公鷄 今日晚場 兩界山

大舞台 燕京林劇社 梁一鳴 袁小樓 劉淑琴

新中央 小嵐雲 華北滿准 喬清秀 大鑿子

天華景 今天早晚演 最末兩天 月宮寶盒

華安影院 最後三天 艷屍 下期京劇鉅片 御碑亭 王瑤卿導演 張貫珠 金伯吟 周金蓮主演

義商運動場 回力球 今晚七時半起賽（單打十次）
一二三四五六
李克蘇魯安杜古禮歐那卡曼
弟巴利地格地
宴重喬幕佳置美音位 舞新裝倫堂衛高樂預 廳開修佈皇精尚座定

生昌公司 大衣，西裝 天津法界明星影院對過 電話三三三五一

半身不遂 抽瘋 專治 體泰 天津法界紫竹林大慶里紫垣醫院

永仁堂 樂家老藥舖 北京王府井 時疫清瘟丸 癬瘡藥水

賢虧遺精 體仁堂 天津開設 北京外西河沿

十香丸 專治男女一切胃病 拔毒粉

萬年牌牙刷 天津大成機製牙刷廠出品 稱爲護齒妙品

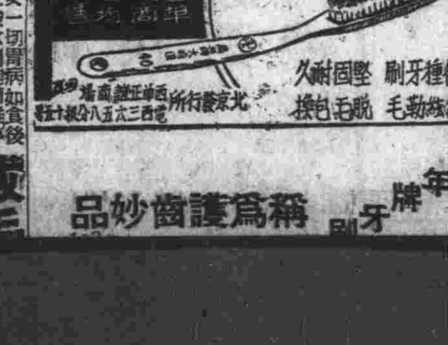

黑人墨水（商標）（註册）

東亞煙草公司出品 安宅商會總代理 桃原牌 高級香煙

慶樂戲院 今日 西遊記 濟公傳 大
慶樂戲院 李萬春 鐵公鷄 金錢豹
中和 榮春社 借東風 船家
中和 尙小雲 漢明妃
開明 白 新 玉 紅鬃烈馬
三慶 李世芳 全部生死恨
慶 楊寶森 奇冤報
廣德 譚富英 梁小鸞 楊盛春
長安 章遏雲 荷慧生 得意緣 紅鬃
華北 花迎春 代表傑作 女瘋